滿洲報

昭和二年十月九日

（本報價目）每份現大洋五分每月現大洋一圓每三個月現大洋二圓九角每六個月現大洋五圓六角全年現大洋十一圓報費先惠郵票不收（廣告刊資）一行十四字起碼刊資一日每行現大洋一圓特別及長期者另議

大連市山縣通一四二番地 發行所 中日合辦 滿洲報社 電話（編輯部）（長）七五一三番（經理部）四〇三四番 振替貯金口座（大連）三七三番

列車發着 十五年十一 奉安 奉天發 渾河 蘇家屯 姚千湖 歸金 橋頭 連山關 草河口 雞冠山 鳳凰城 四臺門 五龍背 安東着 安東發 五龍背 四臺門 鳳凰城 雞冠山 草河口 連山關 橋頭 歸金 姚千湖 蘇家屯 渾河 奉天着

順線 奉天發 6.50 8.25 撫順發 8.25 5.00 撫順發 6.40 3.45 奉天着 8.10 5.15

鐵路時刻表 列車 東鎮 東屏 五廟子 江橋

晉閻忽電張勸下野改制（八日北京專電）
懸青白旗停戰議和 張及舊派終難容認

晉閻電勸京張停戰講和之內容係要求京張下野改編奉軍揭青天白日旗意在使奉派屈服張氏及其部內舊派終難容認云

仍反赤不允改旗（八日北京專電）
奉張對閻覆電內容

張作霖對閻錫山提議和平解決衍電內容如左

奉派爲維持北方和平不辭一再讓步柴溝堡一戰係晉軍先行購難我軍祇防禦而退張家口表明對晉並無惡意事實昭昭中外共認事雖出自誤解今已兵火相交成敗利鈍非所與關赤化策源之俄國殆無國家形式乃南方諸將竟爾盲從直使國家民族疲弊達極赤化爲禍甚於洪水猛獸余爲維持北方大局盡余力以阻共瀾漫胡意閣下今竟高揭赤旗爲逆馮玉祥之先驅以敵爲友閣下若欲和平解決應達其道若反共和以五色旗變赤旗爲和平條件殊難應允閣下之要求云

晉閻來電大意
帥府發表

據大元帥府發表云閻錫山六日電勸和平大意如左

奉晉原屬親交不幸兵火相交此非余之素志全得自閣下之誤解余已行動實出萬不得已將民之膏血暴諸原野外錫山所欲也閣下若能順一全國民意一致之所趨而希望解決之道則宜拔灑鋤意允余之交涉余素無訴訟諸武力之意云云

閻氏乘機對奉方要求改編軍隊服從三民主義變革政治組織云（八日北京又電）據大元帥府發表

閻錫山七日突向張作霖提議停戰以謀和平解決張作霖覆電請其自選和平辦法因之時局又有急轉之徵

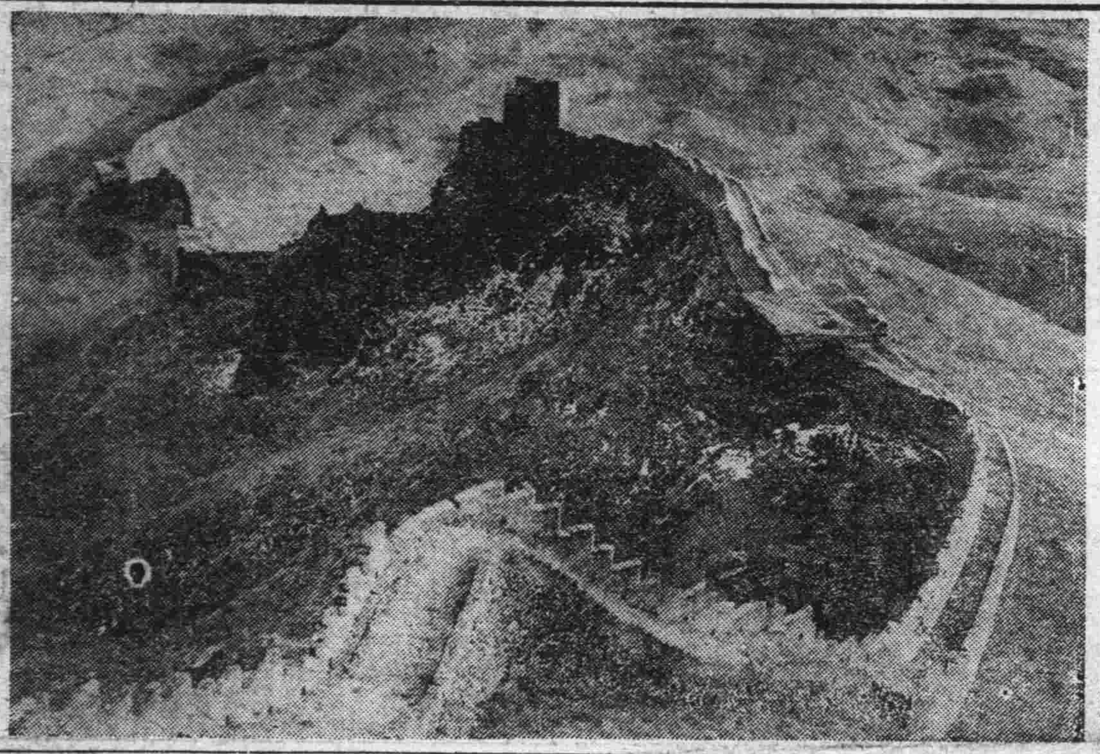

◇……晉軍不易越過之萬里長城 奉軍所恃之居庸八達嶺一帶之天險

奉張令兩線總攻（八日北京專電）

張作霖因京津瀕於危機對京漢京綏兩線各部隊發下總攻擊令

李景林舊部可虞（八日北京專電）
約有三師擬乘機叛奉

京漢方面奉軍六萬尙未集結且缺圓滿之統制其屬於第十一十七兩軍爲定州附近主力之舊李景林部約三師二萬與晉軍聯絡擬窺機叛奉附晉今後奉軍若舉全力行總攻擊時則奉軍將起破綻亦未可知極堪重視云

定州六日有激戰（八日北京專電）
晉軍北進奉軍迎擊

京漢京綏兩方面主力戰愈告切迫由總司令閻錫山親率大兵五萬欲一氣突破奉軍主力線已沿京漢線北進奉軍十力軍戰線位於定州配置軍隊約九萬欲迎擊晉軍云

清風店前哨戰
主力戰將在望都

京漢線清風店一帶六日拂曉開始前哨戰繼續小衝突而形成持久戰待奉軍集結完畢則十日前後在望都附近有主力戰云（八日北京專電）

戰線移清風店
奉軍輸送遲緩原因

京漢線奉晉兩軍尙未有激戰奉軍仍未取攻勢戰線已由定州移至清風店奉軍聚集保定以南望都奉軍輸送遲延之原因係車輛被奉軍前線家眷回京所佔領云（八日北京專電）

奉軍據康莊作戰（八日北京專電）
張作相決親往督陣

京綏方面總司令張作相因懷來附近戰備安畢七日將總司令部由南口進至康莊同時報告大元帥府親赴該地督戰云（八日北京又電）京綏方面軍事其后未見何事發展以吉林軍爲主力之奉軍由康莊高地以懷來爲前線欲向該方平野攻擊晉軍刻正急於準備中

湯玉麟擊退晉軍（八日北京專電）
因顧後方電令停進

京綏線奉軍湯玉麟部七日午後擊退晉軍之正面攻擊進至宣化前方五英里之地點大元帥府待後方部隊配置完畢即電命中止追擊云

晉軍向懷來總攻（八日北京專電）

駐紮辛莊高地之晉軍向懷來一帶奉軍開始總攻擊京綏方面奉軍第一線已退至懷來矣

馮確將積極行動（八日北京專電）
魯張亦聯唐靳攻豫

關於馮軍行動據比較確實之消息謂馮由開封向歸德增派二師大部隊集中鄭州策應閻錫山準備出積極行動一方張宗昌與唐生智靳雲鶚劉鎮華取聯絡準備攻豫討馮在魯聯軍主力已集中隴海方面云

四使開會討論北京警備（八日北京專電）
雖有爲奉憂者日亦不主增兵

日英美法四國公使七日開會協議北京警備問題四國中有憂慮奉軍前途危險者日本鑑於晉軍佔領張家口之結果主張無增兵之必要云

閻提和議之裏面（八日北京專電）

閻錫山之提議講和乃以老段爲調人之第一步又可謂爲安福派策動乘機復活若老段出任調人則京張亦必表示敬意云

奉亦望第三者出（八日北京專電）

閻張間既兵火相交往返電商議和奉天派最高幹部聲稱照目下情勢絕對不能直接講和若有第三者調停或猶有考慮之餘地云

◇……欲作調人之段芝泉……◇

石莊將爲大戰地
京綏路奉軍趨重康莊以西
吉軍將集中易州涿州一帶

北京消息、五日上午十一時、記者赴參謀本部訪次長于國翰、而詢前方戰事眞相、于因事忙、派第一科科長韓某、代表出見、當詢以各路軍情、據答如次、北綏、區三面受敵、勢不可守、晉對此路、係以商震爲總指揮、李生達副之、惟對晉用兵、應以原爲主、故幹部方面、爲便利一、首將張垣自動拋棄、然後接報告、我軍退出張垣數日、晉軍未敢接防、現在彼方雖云接防、但我方幷未與之衝突、此種計畫稍知軍事者當已明瞭、非戰敗也、本路軍隊數目、張輔帥（作有）有七萬人、湯閣帥（玉麟）高都統（紀毅）亦各有四萬人上下台之臨時撥調之衆、約有十二三萬人、因未到必要時期及地點、不便犧牲、頃據報告、我軍大部份均已集中康莊以西、宣化以面、尙在相持中、但軍事重要地點、實在康莊以西各要隘、我方對此、亦有萬全策略、張輔帥到南口後、自可負其、至於多倫方面吳興帥（俊陞）已令騎兵向熱河出發、湯閣帥之大部隊、尙在熱察交界之間、柴溝堡西北之奉軍、與熱河之奉軍、業已聯合一線、一俟成軍支配安帖、晉軍定有腹背受敵之苦、一舉包圍、自易肅清、高都統此時確在宣化附近

中路、晉軍此路、爲譚慶林部隊係由廣靈以襲懷來蔚縣等處、意在衝我中段戰線、以擾我後方、但我軍對此、早有與備、如張輔帥之基本軍隊、早已密布易州徠水高碑涿州一帶、廣靈以西、山路崎嶇、接濟不易、該軍多爲土匪、除擾亂居民外、無作戰能力故幹部決定將此路軍隊、仍密佈易州高碑店、及涿州一帶、所有攻守事宜、幷由張輔帥之第五方面軍擔任、因北中兩路、息息相通、由張一人指揮、可操勝算也

南路、閻錫山對於此路、十分注意、其主力軍均在此線、但正定距石家莊甚近、自不便强爲固守蓋不到平原、不足以制晉軍之死命也、奉方之主力軍在本路者、左翼有戰翼翅軍長之三萬人、以高陽任邱大城爲防線、此外汲令純軍長之三萬人、案臻王樹常胡毓坤各軍長、亦各有三萬人、業密布於中山靈壽行唐曲陽之間、加以鄭司令作華之砲兵、由總確有二十萬上下、現張韓兩軍團長、已到保府、在最短期內、定反攻石莊、預料將來大戰之地、即在新樂之西南也、又此路除三四方面基本軍隊外、而直魯軍之駐紮於大名附近者、亦不在少數自然亦取其同動作、以四五萬之晉軍、何能當我夾擊方略之閻錫山本爲革命起家、此次舉動、確欠斟酌、將來未必不以革命送終、至於隴海路方面、張效帥已決定五路進攻、唐生智與馮玉祥、能否一致、國人當已料及、閻如不顧省防、將所有軍隊調出打仗、則馮玉祥未必不由河東以接收太原、軍事係一種事實的、決非空言所能炫耀、幹部此次對晉用兵、確有精密之計畫、事屬軍事、自不便盡情宣布、但歸結言之、中北兩路、以守爲攻南路正面、以戰爲攻、一周內外定可驅晉軍於娘子關之內云云

潘撰謂討晉
實出於不得已
軍事已佈置嚴密

北京特訊、國務總理潘復氏、昨日在國務院對往訪之記者、曾爲大要如左之時局談

余對、北方和平、曾以力之所及努力維持之、然因晉閻態度强硬遂至不得已、奉晉以兵戎相見、事已至於、奉軍惟有與直魯孫各軍協力一致、以謀澈底的討伐而已、刻下一切大方針、既已決定、遂即着手進行、至于最近戰況、謠言百出、致人心極感不安、惟其實際情形、決不如是、刻京綏線方面、有察熱兩區及吉林之軍隊、由張作相等指揮、擬舉全力以固懷來附近之防務、又京漢線方面、有三四方面之軍隊、由張韓兩軍團長指揮之、擬佚定縣附近之防務鞏固、即開始轉取積極的攻勢、又隴海線方面、擬由張宗昌統率直魯軍討代河南之馮軍、此方面任一星期內、亦將發生大變化、又津浦線方面、由孫傳芳指揮孫軍以當南軍、刻在軍事上、佈置極爲周密、決無絲毫缺陷、縱令一時後退、亦今因某種情形、決無然以其精銳之軍械與有力之兵勢、一蹴而敗晉軍、亦決非難事、故北京之治安、決可無虞、惟所慮者、在戰事延長、物價騰貴、則難免重苦吾民耳、是以僅有此點、殊使人大可憂慮、從而惟望戰事早結、北方和平早日實現、余誓將竭盡全力以謀國利民福云

太子河忽起大旋風（八日遼陽專電）
將十餘人捲入空中

七日午前九時半許太子河鐵橋附近忽起大旋風修橋苦力中數十名中有十六名與材料一齊被風捲起高至兩丈墜洛河灘五名負重傷送入滿鐵醫院

魯張北上之軍訊
津隴兩路無戰事發表三軍長

濟南通信、奉晉發生誤會後、一時時局又呈緊張之象、魯張奉大元帥急電、已匆匆北上、赴京協商重要軍事問題、隨行者軍署及二七方面聯軍團部各行課、派有專員隨同前往、總參謀師景雲、參謀孫樹人、秘書吳桐淵、副官徐大中等、亦隨同前往、總參謀長金藻麟前奉派赴徐州檢閱軍隊、奉魯張電召亦於昨日返濟赴京、魯張臨行、對雙十節閱兵典禮、仍令副官參謀各處、照常進行、和料六日前進可歸來、不誤雙十節閱兵典禮、並聞大元帥已派唐在禮李奉高任田三將軍爲代表來東參觀、唐等抵濟後、即住在津浦賓館、督署亦副官伍錫九擔任招待、督署亦諭令各省預双十節閱兵典禮之軍隊、每日須在辛莊操場訓練、以期步法純熟、至最近前方消息、閻津浦隴海兩路均無大戰事、第二軍長張敬堯昨特由徐來濟、向當局報告西路一情並慶賀双十節、同時爲財務寇英傑亦由津到濟、閻寇之局部任豫者、尙有三師之數、魯張久欲請其南下、與褚玉璞互相協助共負對豫軍事之責、寇氏因餉械問題、久滯京津、現已畧有眉目故特來濟籌備南下、又魯張相特委劉鎮華舊部之柴雲升充任魯豫軍第二十五軍長、王振充第二十六軍軍長、賈濟川充第二十七軍長、閻柴等此次被任軍長、均已先後來濟謝委、並商編制範圍、以便遵守云

武漢省自爲政
寧府命令無效
主政者頗感困難

南京通信云、中央特別委員會、中央黨部、國民政府、軍事委員會、四機關、改組成立、一旬以來、關於環境上之應付、軍事財務上之籌畫、黨務政治上之調協、人上之分配、在在均感困難、現在雖台上號召合作之主要人物、如李烈鈞、李宗仁、譚延闓、孫科、程潛、張繼、鄒魯、居正諸持諸君、明知風雲變幻、來日大難、但不得不極力維持、以冀維持目前之局面、寧滬遲三方鬧結、從內部解剖、其分子複雜、仍無可諱言、漢方新組織之政治分會、已由寧各要人一再電請取消、尙無答復、連日特委會、國府、軍委會、朝夕會議、其內容非常秘密、即稍得一鱗半爪、因種種關係、亦有不便揭載之處、據所公佈消息中、有一二較與政治有關者、摘錄如次（一）設立財政監理委員會、推伍朝樞、鄒魯譚延闓、白崇禧、何應欽、孫潛爲委員、財部長孫科爲當然委員（二）設立外交委員會、推汪兆銘、胡漢民、張繼、王寵惠、孫科、戴傳賢爲委員、外交部長伍朝樞爲濟當委員（三）廢止財務委員會各級黨部經定然分配、由常務委員與各部委員聯席會議審定、各級黨務出納之審計、由中央特別委員、行各使監察、職務者辦理云

孫傳芳軍奪回浦口平（八日北京專電）
第四軍部移至烏衣

孫傳芳軍之一部奪回浦口第四軍司令部移至烏衣

敝執事董鑑泉定於本月十六日開弔是日董宅特備專車招待親友諸君有欲往弔者務於午前八點半鐘至站一同前往當日午後四點四十分仍以二十里台隨專車回連恐未週知特此奉告

福順厚謹啓

四洮鐵路管理局標購事務用品廣告 第四十四號

本局呈奉令准招標購買十六年度事務用品計分十四組定訂十月廿四日在奉天辦公處開標標單證書費每組現洋壹元（押款表列後）凡屬殷實商家有願承辦者可逕至本局駐奉辦公處或用函滙款領取標單及證書簡章均可惟押款須於開標前交駐奉辦公處爲要一切手續按照簡章辦理此告

醫用藥品二百元 保存雜品二百元 鐘表四十元 工業藥品四十五元 中文具三千元 布類五十元 消耗雜品三百五十元 鉛鐵二百八十元 印刷五百元 木器一百元 燈類廿五元 洋文具八百元 油類五百元 茶葉一百卅元

洮昂鐵路汽車營業廣告

爲廣告事本路爲聯絡運輸便利商旅起見特備載客貨兩種汽車專在本路昂昂溪站與中東路昂昂溪站及黑龍江省城間往來開駛接送旅客運輸貨物現已在本路昂昂溪站至中東路昂昂溪站間行駛多日一般商旅均稱便利茲復由九月十二日起將路線沿長至黑龍江省城所有往來於本路各站與中東路昂昂溪站及黑龍江省城間之旅客貨物均能直接購票聯絡運輸其詳細章程請向本路各車站或本局車務科詢問可也再本路汽車站黑龍江省城定名爲龍江站中東路昂昂溪站定名中東站恐未週知特此廣告

計開

中東站汽車營業事務所在德玉棧院內（自八月二十五日開始營業）

龍江站汽車營業事務所在華興棧院內（自九月十二日開始營業）

中華民國十六年九月十日 洮昂鐵路工程局啓

洮昂鐵路工程局改訂行車時刻廣告

本路客車與四洮路客車啣接業經登報通告在案茲將本路改訂旅客列車行車時刻公布如下

洮昂鐵路旅客列車時刻表

下行北行列車 11		站名		上行南行列車 12
8,00	開	洮南	到	16,50
8,59 9,07	到 開	白城子	開 到	15,51 15,40
10,15 10,25	到 開	鎮東	開 到	14,31 14,22
11,15 11,22	到 開	東屏	開 到	13,32 13,24
12,10 12,25	到 開	街基	開 到	12,35 12,19
12,52 13,00	到 開	泰來	開 到	11,55 11,44
13,51 13,58	到 開	五廟子	開 到	10,50 10,45
14,45 14,54	到 開	江橋	開 到	9,58 9,48
15,19 15,20	到 開	大興	開 到	9,21 9,20
16,10	到	昂昂溪	開	8,30

恭頌 雙城縣第九區警察分所長劉君俊陞之德政

查我帽兒山站地處邊陲開闢未久雖有特區華界之分別設治警察于地方治安前任分所長未能遍設而道路泥濘行人頗感困難此次自劉君俊陞下車伊始對於路政之整設法修理凡有吡唎犯一經拿獲合其修理街道既可禁止吡唎又可利交通對于農民人等刑案件到所後極力排解勸導以息訟爭免使若干訟累功德無可限量因之本區商民人等息事寧人均感劉君俊陞所賜商民人等感激之餘無以爲報特登報端以鳴謝忱

雙城縣第九區帽兒山站 商務會分會長 董學農 第一保 姜仁 王云浦 王樹棠 第二保 張恕 韓雲慶 張百川 範魯三 第三保 劉士發 尹珍 謹啓

購買電話廣告

啓者敝號擬買舊市內電話一個若有讓者請至敝號接洽可也恐有不知特此佈聞

大連市西崗子警察署西方路北 長電話五八五六番 慶昇號啓

反對寧方特委會自立 政治分會之武漢

自稱奉有中央密令防馮陰謀 逮捕共產黨大混戰

漢口通信云、當漢寧合作中央準備遷寧中中央主席團以中央遷寧以後、武漢黨務未克兼顧、而此間又不能不有主持之機關、據確報紀載、中央早於八月二十二日下令派唐生智等二十三人爲武漢政治分會委員、組織武漢政治分會、茲已組織完備二十一日正式成立並已開第一次會議、議決成立財政委員會推孔庚王祺鄧壽荃三人爲委員茲錄政治分會之通電如下、是亦南京會議告竣聲中之武漢第一步措施也

案奉中央政治委員會主席團八月二十日訓令開、茲經議決、中央黨部及國民政府遷寧以後應在武漢設立政治分會、以指導黨務政治軍事、特派唐生智、顧孟餘、陳公博、王法勤、潘雲超、陳樹人、陳嘉佑、朱霽青、王樂平、孔庚、劉成禺、樊鍾秀、方振武、潘平、劉興、何鍵、李品仙、鄧壽荃、周斕、葉琪、于祺、李宗仁、馮天柱、等二十三人、爲武漢政治分會委員、並指定唐生智顧孟餘陳公博孔庚鄧壽荃爲常務委員等因、奉此、遵即着手組織、茲各委員陸續到漢、因於九月二十一日開第一次會議、自即日起、依照中央訓令、行使職權特此電達、中國國民黨政治委員會武漢分會二十一日印

九月十三日在潯通電辭職之汪精衛氏、當返九江、赴牯嶺小住二十一日偕顧孟餘等乘輪來漢、顧氏本係武漢政治分會委員、兼常務委員、當二十一日亦已在漢就職矣、至汪氏擬於日內仍返牯嶺、武漢各界由政治分會、省市黨部、暨武漢各界發起於今日下午二時、在華商街華商總會武漢政治分會內(即中央黨部原址)開會歡迎預料屆時當有一種特別空氣也

唐生智總司令、二十日係由大智門開車、赴磯查防、當日午前仍返漢口、赴輪之前係公安局所報、至馮免靳職後、靳氏反馮之意、已由靳差人送津局拍發茲特覓錄原文於次

(銜畧)即鑒、雲鶚駐軍京漢沿線不即東開、稟承中央密令、防止馮方陰謀、懸此電呈在案、不圖因此開罪馮方、以爲口實、頓接焦電、第二方面軍總指揮靳雲鶚違抗命令、貽誤戎機、勾結賣國叛徒、密謀反動逆蹟昭彰、若再曲予含容必將貽害黨國靳雲鶚着免去本兼各職其第二方面軍指揮一職、着由軍長吉鴻昌升充、並令秦軍長德純爲副指揮、該員自此次免職以後、應閉門思過力改前非、仍當念其功勞隨時錄用幸勿怙惡不悛終身莫贖、致負本總司令曲予矜全之意、是所厚望焉、此令總司令馮玉祥、焦印等因、並令大隊自鄭分途南進、孫仲由率鄭由確山北壓迫威脅、除飭職部各軍嚴守原防持鎮靜外、雲鶚奉國討賊早具決心而馮逆乘機以後、只知私心自用、不惜推翻本局、破壞革命大業、雲鶚一息尚存、誓爲黨國討賊除逆拚力爲之謹此飛電陳明、伏乞指示機宜、以資應付、事機萬緊、竚立待命、靳雲鶚叩印

二十一日、日兵槍殺華兵案、據詢我方死劉連嗣一人、死兵士張得勝尹金山二人、傷夏貴和劉桂生等七人、(外報稱七人且內二人重傷、生命甚危)日方則尚無死傷之報告、事後衛戍司令部即派副官趙彥、前往日領署質問、日領當承認爲誤會云、政府方面、外交部亦即向日領交涉、日領謂係誤會、並希望中日國交不致因此而稍有妨礙、據外報載稱、此事係由日兵首先開槍駐近之兵艦某號曾開機關二百轉云、至要求搭輪赴湘之兵士、現尚在日商三菱公司隴內、擬一般觀察、此事或不致如何擴大、證以衛戍司令部致各報之函登出、原函云逕啓者二十一日日本水兵交涉一案業經由日本方面表示相當的認錯我方亦暫、作小題目辦理倘無擴大之必要、誠恐傳聞失實、用特函達、即希查照登載、公諸輿論等語、似此當不致有何種問題矣、二十日晚、全鎮戒嚴、之事、事後詳詢、始知係共工雙方因誤會而衝突、據聞二十日晚、怡園附近一帶、槍聲暴起戒備頗嚴、昨日各報、均載係共黨暴動、究之殊不盡然、原因武漢染織工會改組委員會、自前委員長夏文法率共產黨徒四十餘人、於本月十一日包圍該會、經駐軍驅退後、該會即遷移於觀音閣並呈請省總工會函請工人武裝隊、派兵士十餘名駐會保護、衛戍司令部督察處、忽准省總改組委員會函請衛拿夏文法、派稽查廖潤湘股其昌等化裝往拿、廖等本共黨技、馳赴該會假名寄信面交與夏意擬藉此拘捕、執意妄投於現在之執行委員汪華清、夏係著名共產黨人早已逃去、廖股等遂持函件、以共便服且形跡可疑、誤認爲與夏有關係、遂通知工人武裝隊隊中班長李晃便將廖拿住、股因抵抗受槍傷逃回、時稽察處聞知、乃電召特務連派隊往圍捕、正在計議之際、該隊李班長派全隊前往廖潤湘及汪華清等來處、冀以解釋誤會、不意至處門首而廖又大呼救命特務連兵士因此便認定武裝隊爲暴徒即放槍射擊武裝隊亦回槍邀射彼此混亂、武裝隊不敵、四散奔逃、隨後捉獲王仁海李株沖考問、供稱係染織工工人同來參觀、斯時市面忽呈恐怖現象、交通斷絕、即督察處、亦未由眞相以致各報所載、殊未甚確、至二十一日午後經總工會出爲證明、乃知純係誤會所致

魯軍將大舉攻豫

擬先取河北聯合攻開鄭 晉方亦決實行攻魯

濟南特訊、據魯當局宣稱、奉晉關係之突起變化、乃馮玉祥鼓煽商震、致生釁端、魯軍已計畫預防馮軍從速進入晉助閻、決令劉志陸、孫奎元、徐源泉、張敬堯大舉攻豫、先取河北、與閻封劉鎮華部、合攻開封鄭州、至其詳細計畫、現由張宗昌入京接洽、又聞方振武亦有拒馮態度、正在密向靳雲鶚、馬吉第秦、德純等接洽云

又京訊、現在之直魯軍大部、實在徐州宿州之間、又隴海方面、即在碭山一帶、月內有擬在隴海西方發展計畫云

又據某消息、此次晉閻之起事、確係馮唐閻三角同盟完全成立之結果最近於鄭州曾開馮唐提携成立之祝賀會、又聞馮軍將實行由所擔任之山東攻擊、已集中重兵於歸德方面云

津浦戰事近況

右翼戒備甚嚴

蚌埠通信、津浦路戰事、自聯軍渡江、發生挫折後、即退守江北剗下正面、開集中明光一帶、敵方傳說主除州又說因發生內訌、已退滿江、究竟現在何處、未敢確定、惟聯軍左翼、則退至三叉河、駐有重兵堵禦、日前第十二師(陸殿臣部)紛紛來蚌、估住民房據云係由揚州天長、五河等處、來蚌休息窺其情態、似爲新作戰者、軍士連日奔走精神頗爲困頓、而所携槍枝、亦不齊全、所幸軍紀尚好、在市面採買物件、毫不爭執、待人接物、亦復平和、所以人民均不甚畏懼

右翼觀測形勢頗覺緊張緣黨軍前敗退時、損失雖然甚鉅、但未完全消滅、其殘部如第七軍。第十軍、第二十三軍、第四十軍、以及各獨立師、均退至蒙城壽縣合肥等處、現均集中合肥、揣其用意、該處地方既較爲富庶、易於就食、且不能支時、亦有歸路、由六安入豫、由安慶入潁、乘小輪赴蕪(蕪湖)在在皆有活動餘地、計聯軍渡江未成後、彼黨時蠢蠢欲動、以冀死灰復燃、兼此間剿又傳有八月初八日、各軍均由合肥出發北上之信

合肥離蚌甚近、人心不免恐慌、且懷遠平戲山(西南鄉)之會匪、日前又聚衆七八百人、直撲縣城(懷遠城)被駐防懷遠聯軍第三十旅之崔團、挑拔橫銳迎頭痛擊、至離城十五里之上橋地方、相遇交戰約二小時、紅槍會大敗、並擒獲迫擊砲一門活捉匪徒十數人此股甫經安謐詎西鄉河溜集地方、又有紅槍會匪發現、一宿不知去向、其來時更令、莫明其妙、一日正逢集時、奉軍已到、大隊隨後就來、全集之大亂、而乘馬之數人、即下馬逼找民房、大貼其紅紙條、某處某軍、某處某旅、某師某團、窺其聲勢、窺有數萬人然、又尋覓木匠將電線桿鋸斷六根、地方雖無軍隊而團防覩此狀況、遂連夜赴懷遠城防軍處報告乃防軍據報趕到後而天已大明、此一般會匪、已不知去向、竟無人存在、僅遺留某軍告示一束、詢之居民、云均打黨軍旗幟、說去迎接大隊、不日仍要回來、是以人心惶惶、因之駐防軍隊、亦異常戒備、昨日又開赴懷遠、劉國勳旅一旅、到時即張貼告示、類似加緊戒嚴於每日將渦河北岸淮河西岸船隻、均調泊南岸東岸六時後渡划即不許過河、市面之戒備、晚十時無口令不許通行、並在東西山頂駐兵一連、瞭望古西門、荆塗山口、淮河兩岸等處分駐軍隊、檢查行人、稍有形迹可疑、言語支吾者、均再三盤詰檢查、方能放行、來往旅客、無不慄慄危懼、視爲畏途、右翼懷遠之戒備如此、吾儕局外不明個裏、想當局必有消息、有不得不如此者在也

奉方某軍官指摘晉軍 柔脆怯戰之弱點

且謂張氏對閻始終容忍

北京特訊、據熟悉山西省軍務之某軍官云、山西兵力柔脆、軍實缺乏、不耐久戰、年來閻錫山僅用騎牆手段、虛張聲勢、除外間不知底蘊者、或以爲頻年休養必有精銳之師、殊不知其兵素未經戰、毫無經驗、一開戰事、強半瑟縮不前、且此次閻錫山爲虎作倀、無端搆釁、晉軍對之亦懷疑貳、而有一部分軍官對渠突然出兵、與中央挑戰、極不謂然、僅一二高級軍官、受馮勾結、愚弄閻氏、從遏出兵、閻不能察、墮其術中、竟冒不韙、指在中央明令討伐、師出有名、兵心憤激當初陣柔脆之旅、勝負之機、晉軍必致兵心渙散、不戰而退、可斷言也云云

又據奉方某某人稱謂、此次晉綏之叛、種種劣跡、久已彰著、就理而論、數個月前、即應聲討、祇以中央政府注重民生、愛惜國本、深知兵凶戰危、但欲委曲求全、決不忍輕於言戰、即就最近兩次命令而言、對於晉閻之稱兵搆亂、雖已加以討伐、然明令之中、仍望其翻然悔悟、凡此等處、皆予閻錫山以絕好機會、閻錫山苟非天性好亂、得此臨風轉舵之機、儘可懸崖勒馬、力圖挽救、所慮閻氏受毒於赤化者、爲勢已深、未能體會此意耳、且此次戰爭、釁由晉、中外之人、共聞共見、而中央對之、一再容忍、與不願輕於用武之意、亦實爲天下之所共知、責任既有所歸、則曲直之所以明判、當此天下人心厭亂之際、必冒不韙而妄動干戈、又不度德、亦不量力、將來結果到何地步、無待占卜、必可斷其萬難僥倖、所可惜者、北方數省與好局、晉綏兩地太平景象、與夫大元帥悲天憫人、與人爲善之心、皆因閻錫山一人作亂、而不能澈底辦到、閻氏之罪、眞不可恕耳、今日中央政府以三十餘年之兵力、處分晉、本不難一擊碎之、而必一再致意、望閻悔禍用意所在、無非欲尊重人民厭亂之心、並非於事有何瞻顧、此中首衆、應爲國人所審知、不知閻氏能否覺悟、總之天心人心、理無二致、成敗兩途、惟於順逆兩者卜之可矣云云

何健日辯請對 皖事係遵命令

滬訊、自此次遷寧又登何鍵自安慶致各方之馬電、亦多、自辯之辭、茲并錄如下、各報並轉全國國民鈞鑒、頃撥浙江省黨部改組委員會一電文曰、浙江省黨部改組委員會公鑒、頃接灰電、不勝詫異、鍵月前奉命東下、道經皖垣、適當局無故自擾、紛紛捲欵携印、棄職潛逃、置地方一切於不顧、皖省陷於無政府之地位、民政完全停頓、人心惶惶、莫知所之、旋奉中央艷電、令鍵暫行負責維持、轉達、何鍵叩馬

後藤訪俄眞義意

爲修好日俄邦交說

據某方面確實消息日本政治家後藤新平氏訪俄之眞因實爲奉由中首相之內命調查北滿及西伯利亞各地經濟狀況並準備求蘇俄政府對於日本一切之諒解實含有與蘇俄修交之意義（八日東京專電）

暗殺西班牙國王

之陰謀團已被逮捕

據確實消息企圖暗殺西班牙國王及王妃之陰謀團四十餘名已被逮捕云（八日伯林專電）

日本決繼續 交涉滿蒙懸案

因奉晉在華北發生戰事後滿蒙諸懸案之交涉亦一時發生障礙但日外務當局對於此項外交懸案深爲重視刻已決定無論戰局至如何程度此項交涉仍當繼續進行故於七日已電令駐華芳澤日使速與張大元帥及楊宇霆兩氏會見傳述遷解決此項懸案關於此項交涉田中首相曾囑令北京公使館書記官天羽第二氏由日起程赴任經過奉天時與駐奉吉田總領事磋商並令該書記官抵北京任所後與芳澤日使切實商籌若果奉晉戰事愈趨變化時此項交涉勢非中止進行俟時局安定後交涉不可亦須在北京先行將重要懸案協議其他一切細目與奉天省長交涉云（八日東京專電）

京津戰事擴大 日決增兵保僑

京津方面戰局漸已擴大日政府對此均已決定果該方面在當之日僑生命財產發生危險時即派駐滿洲之宇都宮第十四師團前往以當警備之任云（八日東京專電）

日軍部對於 奉晉戰局觀測

日本軍部當局對於我國晉奉戰局發表左之觀測

目下在懷來方面及宣化附近之晉軍已開始戰鬪該方面之奉軍已被擊破而無恢復餘地張作霖氏或將退於拋棄北京亦未可知刻下正調集德州大軍一俟此軍到著決開積極之抵抗至於退至正定方面之奉軍擲棄石家莊並非戰敗之原因意在將其主力軍隊集中一處整理陣容而作猛烈之抵抗該方面實力約超過山西軍六萬之衆若無特別事故突發山西軍亦難必操勝券云（八日東京專電）

後藤新平氏 旅行中止說

日本有名之政治家後藤新平子爵本豫定於十七日由日出發赴德俄各方面旅行因氏於今夏染疾尙未完全痊愈今經主治醫之勸告已中止其旅行之念云（八日東京專電）

俄國人民 委員長抵日

蘇俄通交人民委員長伊萊蘇諾夫氏一行乘嘉義丸於七日已抵敦賀港當即換乘火車赴東京云（八日東京專電）

幻情小說 新桃源（二六）

（劉瘦鶴著）

第六回 王餐霞居官遊滬關 小佳人夜放牢獄人

終久那羞澀的花容、也非筆墨能形容出的、他姊妹倆、站在夢仙面前、見夢仙緊閉二目、面無人色、好容易含含糊糊的說出一句、兄弟受苦了、又停了好久道、兄弟你收了悲淚罷、愚姊妹不是坐視、兄弟受苦、實因家父疑心重重、我姊妹有淚只得暗地叫罷了、乘今夜無人之際、我姊妹、冒瓜李之嫌、前來救弟、出此牢籠、望異日平安、不忘愚姊妹、癡遇一場、愚姊妹、總爲我弟一死、那時死也甘心、道罷即要上前、與夢仙解繩、那知相快賊聽的眞切、暗暗恨道、這夥狗男女、我們殺了、怎樣的精神沒得到手、及見你們、作了月下的老人、細思量、爲此粉骷髏、惹禍而死、勿寧不死、豈能着他們團圓、不免我去喊上一喊、倘若那女子、他父親聽見、看看此事、也必一齊殺却、那時庶能爲我綠林弟兄、少解心頭之恨、想至此、便大聲喊道、縣官小姐、偷漢子、看好那、姓吳的小夥了、這一聲不打緊、只把個慕蓮等、嚇得魂飛魄散、骨軟筋酥、也不敢與夢仙解繩、急轉香軀、溜將出來、一見妙兒、也沒有了、那妙兒、因爲裏邊、有人呼喊、怕驚起人來、波及自身故不待他們出來、他就跑了、慕蓮等、亦不敢再呼、也跟跟蹌蹌的、跑向後邊去了、那賊見他們跑了、還不歇心、只管小姐長小姐短的、呼個不住、此時早就、把留下的五名壯漢、驚醒起來一看、門都開了、慌得無措、疑是賊人、被他夥伴劫去、及至過去一看、却一個未少、秉起燈來、仔細照照、只有夢仙的繩子開了一兩扣、便問夢仙道、你這小賊寇、勾引甚麼人來、要跑嗎、那賊在一傍插咀勞勞滔滔的道、他是勾引兩個女子、正就是縣官的小姐、來和他偷作巫山之會、我在此聽那穢聲淫語、十分不耐、看我方才、一聲喊跑、若不是我這一聲、他們早作野鴛、双双飛去矣、壯漢聞那賊、說得盎情也不加他罪責、反安慰他道、好漢、哥哥、你不要喊了、我們已完全知情、你務須口內要老成些、若令我們縣君知道、他不信你的話、你反要受苦了、那賊會意、也就不言、壯漢等、竊竊自慰、幸喜那賊喊他一聲、不然無繩綁了、我們豈能擔起此罪呢、如若把個夢仙、又牢牢的、綑了一綑、又將門關好、他們決不敢再來、便又都睡去、然而這五名壯漢睡在那裏、一喊便醒、就是也睡在、這西廂房裏、賊囚在北間、他們在南間、只因連日勞力困倦已極、所以頭一貼枕、便酣々睡去、慕蓮等、縱然開門說話、皆聽小小聲音、他們焉能聽得、纔由那賊大喊一聲、好從夢裏驚醒、以致慕蓮、未能成功、竟留等喝得爛醉、隔得又遠、所以未曾聽見、只有壯漢知曉、不妨於事、倘好結果、此時慕蓮等、早轉了、妙兒寢室、見妙兒捕着心依在牀邊舒喘呢、見慕蓮姊妹了、便帶着恐懼的、聲音

百齡機有顯著之特效所以人人信仰試服一瓶之後即見飯量增加夜眠酣暢通便潤腸面色紅潤確有意想不到之效力

(百齡機價目)
(均按現大洋計算)
小瓶一元 每打十元
大瓶二元 每打廿元

東三省 總發行所
奉天大西邊門外
九福公司
大連分銷處
華泰西藥房
注意
哈爾濱分銷處
泰華西藥商行
各埠藥房均有出售

美國出品 濟世良藥
美育賓
運華以來經中國
內務部化驗
農商部註册
並在東省各官廳立案
及各大醫生証明
認爲強精健腦補腎
壯陽 唯一之聖藥也

主治
返老還童、精枯陽萎、房事早洩、子嗣艱難、手淫斷喪、遺精滑精、神經衰弱、四肢無力、青年早婚、身體虧損、生殖器者發育不全、情慾缺乏、腰腿痠痛、精神委頓、夜不成寐、腦力不足、視力減退、記憶不良、作事善忘、飲食減少形容憔悴等症、凡一切腎虧腦衰因房事過度、所發生各症者、無論新久、一經服用、立見奇功、轉弱爲強、百發百中、此爲滋補之品、非市上所售、奮興以一時者可比、如無病常服、永保無腎虧陽萎之虞、且體質健壯、精神充足、而房事之樂趣、必然得其滿意、功效偉大、非徒自誇、請君一試、便知言之不謬也
購者謹防假冒、查近來有奸商、冒倣此藥之牌號、其名目亦與美育賓相彷、而內中藥料、毫無功效、魚目混珠、意圖影射、稍不詳查、即受其欺、特此聲明、諸君注意也
眞正美育賓之價目每瓶大洋壹元八角
半打九元 各埠大藥房均有出售
上海江西路六十二號 信昌藥行總經理
上海分行哈爾濱
分行哈爾濱 道外中八道街 信昌藥行

日本郵船定期行輪

▲橫濱丸 ●開往米國 十月七日紗市
本船門司神戶寄港
▲敦賀丸 ●開往歐州 十一月二日漢堡
▲鹿島丸 十一月二日李浦

近海郵船大連定期行輪

▲相模丸 ●開往長崎神戶大阪橫濱 十月廿五日
▲勝浦丸 ●開往神戶橫濱 十月廿五日
▲竹島丸 十月廿三日
▲淡路丸 十月十三日
▲相模丸 ●開往天津牛莊 十月十七日
▲青島丸 十月十三日
▲勝浦丸 十月廿六日

朝鮮郵船大連定期行輪

▲會寧丸 ●開往威海南青島仁川 十月廿三日
▲羅南丸 ●開往朝鮮各港長城鹿兒島 十月二十三日
朝鮮郵船株式會社代理店
近海郵船株式會社代理店
日本郵船株式會社大連出張所 電話一七三九番

大阪商船定期行輪

●開往門司神戶大阪（每日午前十時出帆）
▲亞米利加丸 十月十七日
▲香港丸 十月十日
▲[illegible]丸 十月十日
▲西京丸 ●開往上海基隆高雄 十月十四日午後三時
▲長沙丸 ●開往北米西亞杜留古馬 十月十九日
▲亞拉斯克丸（上海神戶四日市橫濱經由）十月十日
大阪商船株式會社大連支店 電話四一三七番

日清汽船定期行輪

▲華山丸 ●開往上海青島 十月十三日
日清汽船代理店 大阪商船株式會社大連支店

大連汽船定期行輪

▲神丸 ●開往青島上海南鐵航路 十月十八日前十一時
▲大連丸 十月十二日前十一時
▲天津丸 十月十五日前十一時
▲濟通丸 ●開往天津 十月十七日
▲濟通丸 十月十一日後四時
▲天潮丸 十月十四日
▲英順丸 ●開往香港 十月十日
▲六大星丸 十月十日
▲興順丸 十月十五日
▲長順丸 ●開往營口 十月十五日
▲龍丸 ●開往登州府龍口 十月十一日
▲長平丸 ●往青島 十月十一日
大連汽船株式會社 大連市山縣通 聽房電話七二七五番

政記公司定期行輪

▲安利號 十月九日通州
▲有利號 十月十二日龍口
▲豐利丸 十月十一日青島
▲船利號 十月九日上海
▲茂利號 十月九日通州
▲永利號 十月十日芝罘
▲福和號 十月十二日營口
政記輪船股份有限公司 電話四一四一

威連輪船公司出帆廣告

▲敦賀丸 ●開往威海南青島 十月十日
荷客取扱店 丸二賬房 大連市敷島町六番地 電話五八八八 四二六四番

大連 **天成號綢緞莊廣告**

本號近自運到最新流行綢緞呢絨絹葛綢綾種目繁多花色新奇及他布疋雜貨皮貨俱全批發零售定價低廉如承惠顧竭誠歡迎

本店大連浪速町七二番地
支店西崗平和街二六番地
電話（長 六七五六 六〇五八番）

華文打字機

▲一分鐘可以打五十個字▲
▲一架機器能代三名書記▲

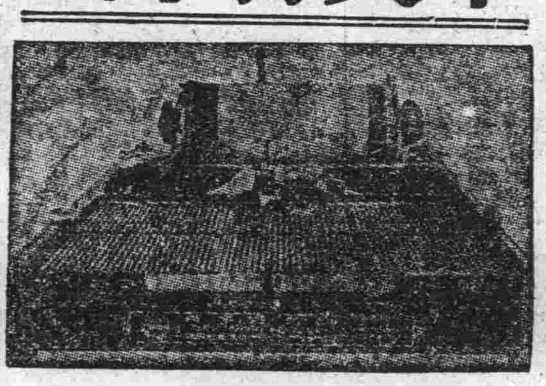

（說明書來函即送）

近來各鐵路局以及重要機關定購者日漸衆多倘蒙賜顧無任歡迎

華文打字機製造公司大連分行
山縣通一五五 電話八四七一

男性生殖無能之救濟

請服 **雄殖靈**

（功能）
●遺精陽萎 ●精薄精寒
●腎虧身弱 ●背痛腰酸
●衰老侵尋 ●生殖無能
●扶陽補腎 ●增精健體
●治療衰弱 ●固本培元
●返老還少 ●多壽多男

雄殖靈每瓶現洋二十圓 打二圓
東三省總經理 營口華孚行 分售處各埠藥房

美麗贈品

本號銷售各種月份牌以經數載所出之樣頗蒙各界歡迎今又至各界定送贈品之時敝念及此近又將各式月份牌備齊以應主顧定批價額較往年特別從廉以酬素日之雅意耳

文具洋紙印刷用品一概批發
大連監部通百十二番地 **天德信支店** 長電話七三八八番

大連 **協源茂綢緞皮貨店**

代理香港先施公司化粧香品

今到新奇綢緞毛織呢絨各種皮貨水獺海龍等及男女用品無不俱備定價從廉惠顧歡迎

西崗街一二四番地 長電話五七五九番

虎牌花露水

該公司化粧品總代理 大連協源茂 奉天永吉祥

營口 **泰順增綢緞呢絨店**

運到國產綢緞紗葛布疋歐美呢絨純毛嗶吱各種洋貨無不俱備價格分外從廉深望各界請早駕臨敝號曷勝歡迎

開設東大街 電話六百〇一番 本號主人謹白

社電話（接洽廣告 四〇三四番；編輯事項 七五一三番；本埠訂報 四〇四二番）

英商老晋隆洋行經理 商業聯合保險公司 緊要聲明

敬啓者我老晋隆經理商業聯合保險公司之名義係由英商發害名之（MUSTARD & COMPANY LIMITED Agents COMMERCIAL UNION ASSURANCE COMPANY LIMITED）洋行所譯出分設亞洲已逾八十餘載老晋隆之名義故已馳聞中外要營業除雜貨五金外尤以保險一部創辦最早資金達五萬元支行遍設五大洲內以老晋隆名義爲社會信仰之故而各地所設之代理亦多有隱其已名沿用敝公司名義者其實該等除代理營業外與敝公司並無深切關係也現查外間頗有不法之徒假用敝公司名義希圖欺詐手段深恐各界不察墮其術中以致魚目混珠故特鄭重聲明查長春代理處亦係沿用老晋隆名義現在所代理之保險業經敝公司收回移歸頭道溝長盛東內英美煙公司職員李子山君經理一切新舊事宜統與舊代理毫無關係此後投保諸君務請分晰清楚敝公司所立保單均蓋有（有限公司）英商老晋隆洋行經理（商業聯合保險公司）等字樣不然即係假冒幸勿爲奸人利用徵偶敝公司之幸抑亦貴保戶之幸也至于敝公司資本之雄厚信用之昭著固勿庸自翊可以徵之于公衆也投保諸君尚希注意焉特此聲明

駐哈 英商老晋隆火險部東三省總行謹啓
長春分行頭道溝大和通八番地 長盛東內 電話一三三二號

女界福

婦女藥界大王出世

天下第一婦女聖藥 調經種子 百發百中

專治婦女 經背不調 腰腿疼痛 肚腹疼痛 赤帶白帶 崩漏不止 久不受孕 一切女痨 胎前產後 常患小產 產後危急諸症 莫不藥到病除百發百中萬應萬靈每瓶十服大洋壹元各埠均有代售

振替口座大連四四七六番 主人康道忱謹白

總發行處大連西崗榮市東門前 **德記全棧大藥房**

東三省總代理店 營口保長與長春同興合藏嶺瑞齋呼倫爾濱興順義安東廣豐裕

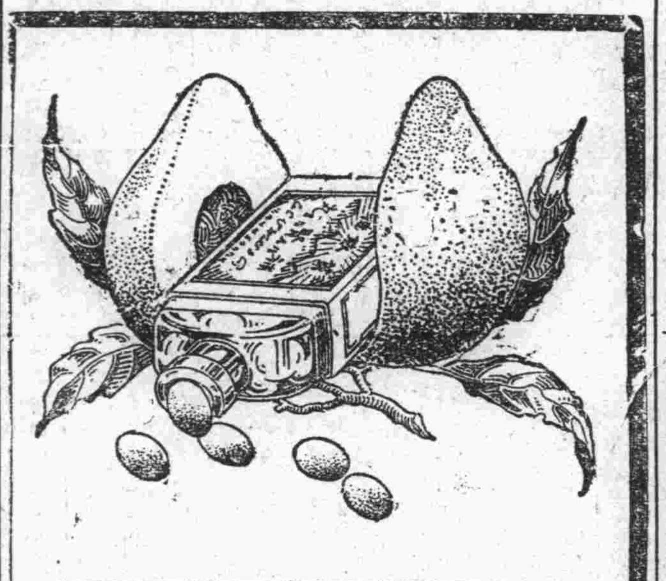

入間蟠桃其惟此乎

蟠桃。王母生誕用以饗衆仙賓者也。或云。食之得享長生。此乃仙物。非世間所有。然則強種延壽。非盡爲不可能之事。如能驅除康健障礙。自能達到目的也。

腎病。乃人生康健之障礙。身患腎病。即生趣絕望。爲害之巨。不言可知。應速謀所以驅除之法。庶幾康健長生。得能實現也。

第威德補腎丸。乃治腎補腎之聖劑。具却病延年之功效。凡不願常受腎病之磨難而欲享康健長生之幸福者。其速購服之。

▣第威德補腎丸專治
腰酸背痛 風濕骨痛 腎虧陰虛 遺精便濁 小便赤熱 小便短少 膀胱便溺症等

▣各大藥房均有出售

第威德補腎丸 清尿消毒

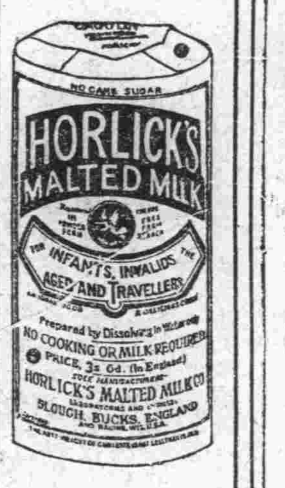

做母親的，做父親的，你們知道好立克麥精牛乳粉是什麽？原來不是「奇怪」的東西，更不是什麽「萬應藥」。不過是藏在瓶中的一種粉，用純潔滋補的牛乳和大麥精小麥精合製成功的。好立克麥精牛乳粉，既包含純潔的牛乳，又含穀類的精華，所以能長肌肉，又能長骨骼。

吃好立克麥精牛乳粉長成的兒童，手足必挺秀，齒牙必完好，體幹必強壯，血液必清潔。

從今天起，大家卽用好立克麥精牛乳粉哺兒。此粉調治簡便，無須烹煑。將下面贈券剪下，附郵票二角寄來，我們便把貨樣一份奉送。

好立克麥精牛乳粉

各埠均有出售

今寄上郵票二角請賜好立克麥精牛乳粉貨樣一瓶寄　　省　　縣
收爲荷此致上海郵政箱一四一六號霍傑士洋行(一)

大咳成瘵

多咳傷肺日久成痨查治痨必愈之藥迄今外國醫藥雨界尙無發明目下只有上海唐拾義大醫生久咳丸直接有革痨除痰之效間接有防痨保肺之功正本清源舍此莫屬每瓶一元此丸附夾之驗眞劵寄回總行可換圖畫無券是僞請勿誤購

總發行 上海廣西路 **父子大藥廠**
總經理 奉天哈爾濱長春 **同芳照像舘**

本律師專辦本埠鄉屯一切民刑事訴訟（凡商業賑目借貸及鄉屯土地不明糾葛等事均係民刑事件）如荷委託格外迅速不誤

法學士辯護士 **岡野勇**
事務員兼通譯 李左泉
大連紀伊町六十五番地（電話三三四四番）

珍貴壽材廉價出售

本工廠自運南方福建楠木徑木杉木由名匠精造壽材定價從廉分售比亨利貞四種價洋由壹百六拾元起至六百元又特備上等數白年頂大楠木獨郎壽材每具四塊由名師製成雕漆完備可自由配裝倖外埠遠往便利起見但物品珍貴每具價洋由貳千五百元至三千元凡欲購貴重壽材者請惠臨

大連監部通代理店者生利昶絨號接洽可也 電話七六〇〇番
工廠 大連榮町外地新順昌內 電話五九九二番
福康壽材店

史惟記眼鏡時計行

貨物充足 式樣新奇 定價便宜 童叟無欺 如蒙光顧 保管無誤

大連浪速町四三 電話三三二一
總行上海南京路 分行北京王府井

滿鐵列車發着
（十一年五十（太字は……

下り

大連	發	8.10 9.30
沙河口	發	8.18 9.40
周水子	着	8.25 9.49
	發	8.26 9.51
金州	發	8.50 10.27
三十里堡	發	9.21 11.05
瓦房店	發	10.16 12.15
熊岳城	發	11.31 1.50
大石橋	着	12.26 2.58 12.50
	發	12.32 3.10 1.05
湯崗子	發	1.26 4.17 2.46
鞍山	發	1.41 4.39 3.18
遼陽	發	2.11 5.20 4.10
蘇家屯	着	2.56 6.19 5.32
	發	2.58 6.22 5.34
渾河	着	3.06 6.32 5.47
	發	3.07 6.34 5.49
奉天	着	3.17 6.45 6.06
	發	3.25 7.00 6.20
鐵嶺	發	4.31 8.41 8.49
開原	着	5.02 9.23 9.50
	發	5.03 9.25 3.05
昌圖	發	5.38 10.09 4.17
四平街	着	6.35 11.29 6.10
	發	6.39 11.35 6.30
公主嶺	着	7.35 12.49
	發	7.39 12.55
范家屯	發	8.12 1.42
長春	着	8.40 2.20

上り

長春	發	8.10 3.10
范家屯	發	8.43 3.54
公主嶺	着	9.15 4.37
	發	9.19 4.42
四平街	着	10.13 5.53 12.25
	發	10.17 5.59 8.15
昌圖	發	11.18 7.27 10.05
開原	着	11.46 8.06 10.57
	發	11.47 8.09 8.00
鐵嶺	發	12.25 9.00 9.20
奉天	着	1.27 10.35 11.25
	發	1.35 10.59 11.40
渾河	着	1.45 11.02 11.56
	發	1.46 11.05 11.59
蘇家屯	着	1.54 11.15 12.11
	發	1.55 11.18 12.13
遼陽	發	2.46 12.28 1.40
鞍山	發	3.11 [illegible] 2.37
湯崗子	發	3.28 1.26 2.56
大石橋	着	4.19 2.32 5.00
	發	4.25 2.45 5.30
熊岳城	發	5.23 8.59
瓦房店	發	6.42 5.50
三十里堡	發	7.34 6.52
金州	發	8.01 7.27
周水子	着	8.26 8.02
	發	8.28 8.04
沙河口	發	[illegible] 8.13
大連	着	8.40 8.20

奉天

莫總長離奉赴京
萬人歡送之盛況
軍政紳商各界一時畢集
各國領事亦均到場

新任北京農工總長前奉天代理省長莫柳忱氏以劉省長來任遲延二日是以莫氏之啓程赴任期亦遲二日即原定之十月五日因之改爲十月七日上午九時四十分莫總長乃得搭京奉專車首途入京當起程之時至瀋陽車站送別者計數十人有臧式毅留守司令劉尚清奉天省長齊恩銘憲兵司令王明宇政務廳長陳徵五警務處長史高等廳長闞定保安大局總辦高清和交涉署長李法權市長馮子敬省議會長張樂山警察廳長及各國駐奉領事官多數至車站莫總長乃向各來賓別人士一一致謝乃登車首途入京矣

又莫氏在奉省長任期中與中外各要人之感情均甚融洽況當發表調昇之初各國領事及滿鐵方面均設宴惜別莫氏爲答禮起見於十月五六兩日宴商埠局各國領事館舊各國領事官及城內滿鐵公所長日下關東軍駐奉等處籍以告別云云(老)

又訊前奉天省長莫柳忱現升任北京農商部長是以該氏於七日上午九時乘車二列隨帶秘書及隨員等三十四名西上晉京接任現赴站歡送者有新任省長劉海泉氏第八師長于芷山代理司令臧式毅及駐奉各國領事暨警務處長陳奉璋氏及各新聞界如奉天醒時報總社韓張幼岩〃各報社社長新聞記者等警察廳長張樂山氏及省城各機關要人均列站歡送省城各商號均有一名前往車站歡送及軍樂隊一連省會警察廳保安隊五百名均列站以資護衛莫氏到站入稽查處內客廳與各要人均一一相見復演說有半小時之久才登車西上一時鼓樂洋洋歡送者軍民百姓均有一萬餘人各要人所乘之汽車均有參百餘輛可謂一時車龍馬水之盛氣笛一聲開車西上矣(飛)

將謁新省長
請示外交態度

國民商工兩外交會以新任劉省長現以實行接事關於劉省長對於中日交涉之意見及對二會之態度若何迄未表示故定於日內由該兩會首領晉省 晉謁劉省座 請示一切(捷)

大元帥電令
總部節制保甲

奉省各縣保甲原係保衛地方補助警察之不逮概歸保甲總長調動茲聞總司令部頃接到海陸軍張大元帥由京來電令將各縣保甲事務移歸總司令辦理以便節制全省保甲俾要徵兵時即將保甲改編後防軍隊云(飛)

大宗犒軍現洋
運入北京一百萬

張大元帥爲犒賞此次對晉戰事起見當於月之五日電令官銀號總辦彭賢派員將省庫存儲現洋撥一百萬元押解來京以便犒賞而鼓士氣彭氏奉電後遂於六日派押運員張振生帶兵十名押運此項現洋由奉去北京云(賀)

修遼瀋道尹
有長吉林說

遼瀋道尹修兆元有調升吉林省長之說其遺道尹缺聞劉海泉省長將以遼陽縣知事黃英森瀋陽縣知事恩麟二氏中擇一充任現正在討論中姑誌所聞 待證實(賀)

臧代司令
召集軍官會議

奉省自楊宇霆總參議晉京後由臧式毅參議代理司令之職權臧氏特於七日召集奉各軍官一律到部大開會議討論佈防問題歷數小時始行散會云(飛)

察區領去軍火
炸彈三千地雷五百

察哈爾都統高維嶽因所部各軍紛紛出發討晉非槍砲子彈函應備足以利戰事當派少校軍械官沙鴻年帶兵卅名來奉向兵工廠請領三八年式步槍子彈一百五十萬粒迫擊砲彈六千枚野砲彈二千枚手溜炸彈三千枚機關槍迫擊砲各卅門地雷五百個彈藥引火線一百箱茲已悉數照發該員遂於六日午前九時乘京奉車押運回察哈爾云(飛)

商務聯合會
請維持奉票

奉天商務聯合會頃會議表決提議向省政府請求極力維持奉票價格其呈原文略謂奉票自經省署維持以來由現洋十二元落至八元有奇近因官銀號不悉何故將匯價提高以致現洋又漲至十一元餘商民交困請飭官銀號仍以低價作匯恢復原狀而維奉票祗不知能否達到目的云(賀)

劉新秘書入署視事

奉天省長公署秘書蔡運辰因隨莫柳忱總長晉京另就重職業經遺缺經劉海泉省長委劉貫達該署秘書聞劉氏奉委後即於七日入署視事云(賀)

限制外商營業
外交部新修定

交涉署頃接外交部訓令略謂近查各省內地洋商每因不明條約觸犯條約以致時常發生交涉而各省亦多有電部請示條約款目等事查限制外僑營業條款早已載明約章茲特撮要重申仰即查照(一)外商營業只准在各省商埠或輪船鐵路所通之處廿里內爲限(二)外僑在華經商無土地所有權其締結租賃契約得於一定期內行使租賃權(三)外人在華設立合權司須按照中國法律在實業部註冊立案(四)外人在華不得爲下列各項營業(甲)販賣鴉片及各種毒品(乙)販賣軍火(丙)販賣米糧出口(丁)販賣中國錢幣出口(戊)販賣中國食鹽出口等云(賀)

劉新省長委定科員

省長公署總務科員兼會計員徐常珍升任通化稅捐局長曾見各報聞所遺之缺因職關重要未便久懸經劉海泉省長於六日委定劉紹曾爲該署總務科員兼會計庶務事宜云(賀)

于軍長應召赴北京

新任第廿軍軍長于芷山於四日來奉爲佈置京奉沿線所部軍隊防務兼請領軍火軍需品各項事宜聞于氏於六日接張大元帥之急電召令速回京諮詢軍務于氏即於七日晨六時許乘京奉專車去北京云(賀)

江省軍補充團入關

軍界消息最高當局現因關裡防務吃緊原有軍隊恐不敷分佈特調黑龍江省第一團補充防務該團長奉調已於七日開拔到奉旋即入關援防云(飛)

祁教廳長考查所長

奉天教育廳長祁公亮以各縣教育公所所長時有被控情事亟須澈查俾明眞相是以特派省視學王杜劉三人分赴各縣考查以昭慎重該三人奉派後已於昨七日聯袂出發云

奉垣將實行戒嚴
軍政當局已着手準備
擬編制軍警憲聯合隊

軍政當局因前方戰事紛起後方治安關係重要惟恐敵方便衣隊潛入擾亂後方治安〃防制敵探潛入維持治安計於七日召集憲兵司令齊恩銘稽查處長單過龍警務處長陳奉璋警察廳長張樂山商埠警察局長張漢威等〃重要會議聞所議者爲籌備實行戒嚴種種計劃組織軍警憲聯合隊實行檢查旅館妓館客八各城門邊門設置檢查所聞此議當於日內實行(賀)

派專員校閱留守軍

代理司令臧式毅以現因留守軍隊待令出發而北大營東大營各軍軍紀若何應行整頓是以於七日派參謀副官數名分往各行校閱以重軍紀云(飛)

飭令保護外人遊歷

省長公署接奉外交部電開美國人巴爾克遊歷奉省希飭屬照約保護等情省署奉此特於六日訓令交涉署暨各道尹各縣知事一體照章保護其暫停遊歷地方仍照案勿令前往俾冒險免致將其出入境日期隨時具報備查云(捷)

楊書記官升任秘書

三四聯軍司令部書記官楊振勛現經張學良軍團長調充天津鎮守使署秘書遞遺書記官之缺已委軒紹忱接充云(飛)

齊司令飭查禁謠言

奉天東北憲兵司令齊恩銘氏現因時局不靖恐有奸人造謠煽惑人心不嚴加查禁勢必別生枝節特於昨七日飭令各憲兵稽查偵探等查察造謠以重治安云(飛)

運動會分送參觀券

奉天全省學校聯合運動會已定於十月十日爲之舉行等情已向前報茲聞規定入場參觀者皆須有參觀券故運動會定於日內向各官署各團體各報社函送參觀券俾資屆期蒞會參觀云(捷)

限制警所辦公經費

警務處長陳奉璋氏通令各縣警甲所長略云關於各縣警甲所長一切辦公經費皆有定額不得擅自增加及有情勢情事曾經通令飭遵有案近恐各屬有日久玩生之弊特重申前令仰即一體遵照若未經呈准縣署私爲改章者即由各縣所長自行彌補以示限制云(捷)

省公署限制儲蓄會

奉天省公署查儲蓄會之設備雖爲便利商民發展經濟然稍一不慎反有害肘障得之弊於七日特通令各縣凡有請設儲蓄者務須慎重考核嚴予限制以免浮濫云(飛)

模範隊待命即出發

北大營東北軍士模範隊學兵計有六百名開課不久該隊隊長黃慕頃奉張大元帥電 該隊迅速預備一切待命開拔該隊現 籌備一切出發用品至於該隊所乘之專車業經京奉路局預備妥協停放於瀋陽車站出發日期准於八日午後究竟該隊是否無敵或移北京授課尚無確定俟訪再續云(賀)

江警甲長呈報勦匪

奉天警務處據通化縣警甲所長兼剿匪副指揮江鑑齋氏呈謂縣境與輝南毘連地方發現大股胡匪肆行搶掠當地警甲力單難剿擬於日內擇帶幹練警甲前往該處剿擊以期肅清匪患所遺職務暫委警察隊長張鈞代行一切等情經陳處長省核已准其所請飭令知照云(飛)

查禁官長倚勢淩人

東北憲兵司令齊恩銘氏以各官長每有冶遊行爲其中竟不有勢仗勢威欺淩人民之事乃於昨午通令各軍事機關對於上項行爲嚴行查禁以維紀律云(捷)

實業廳保獎人員數

實業廳長張之漢氏以省令保獎出力人員特將該廳第一二四各科長及與京林區駐所長等四員保以薦任職其餘十六員保獎嘉禾章現已將各員履歷呈送省署矣(捷)

卅旅孫旅長升師長

東北陸軍第八師師長于芷山調升第廿軍軍長曾見各報所遺師長之缺當經張大元帥委第三十旅(現駐北京)旅長孫旭昌升充至於該旅長之缺將以該師參謀長廖翰臣升任云(賀)

通飭保護德女遊歷

奉天交涉署頃接天津交涉署函開駐津德國女士汀拿擬由德國乘汽車週遊世界須經中國各省區或由哈爾濱奉天至北京除填發護照並知禁遊戰地省區外特此函請貴署轉飭各縣警甲遇該女士到境時妥爲保護高署長接函後於七日通行各縣照辦云(賀)

呈控俄商侵占民田

上將軍公署頃據吉林葦沙河公民梁克臣等呈控俄商私造鐵路侵佔民田局員徂護懇請指令依法懲辦等情軍署據情已准聽候查核辦理云(飛)

奉軍紛々開北京
在京集合待命前進
又有騎砲兵兩團出發

奉天留守軍隊近日以來向前方出發者幾乎無日無之聞於月之七日向北京出發者(一)有騎兵六十四團全部官佐士兵八百名軍馬九百匹輜重車四十輛(二)有砲兵十五團團長袁慎思率全部官佐士兵六百餘名重砲廿四門砲彈廿四門砲彈四千枚彈藥四十箱引火線四千英尺(三)步兵六十團第一營營長王德勝率士兵五百名全副武裝三八年式步槍子彈十五萬粒均由奉向北京開拔云(賀)

市政公所委測量員

奉天市長李法權因將修市內下水道一事函聽預爲勘測以作施工基礎該所測量員缺少故李市長於六日委臧修珩張殿珍盛希山等三氏爲該所測量員專司測量下水道線路云(賀)

部令飭通緝李辛白

省署昨通令各縣暨各機關內云頃准內務部咨開案准國務院函開據教育總長報告北京大學出板部主任李辛白捲款學校現洋二千七百餘元潛逃由印刷課經理鄭桂林與敬記紙店擅訂價約將課各項機器質押二千餘元等情當經議決由內務司法兩部分令警察檢察兩廳取消質約外應咨行飭屬查照轉飭所屬一體嚴緝務歸案等因准此合行通令仰即一體嚴緝務獲解究云(捷)

魯長駐奉處長易人

山東軍務督辦公署特派駐奉辦事處長王顯卓頃經張宗昌電調赴濟南就任他缺所遺駐奉辦事處長之缺遂委中校副官婁煥文接充婁氏昨函知奉省軍政機關知照以免誤會云(賀)

蕭知事派專員解欵

西豐縣知事蕭德潤以縣署經徵各項捐欵業經按月報解在案茲查九月份徵收煙賭及清鄉逛警各項罰金計大洋六千四百餘元亟應呈解清案特派專員蕭化南於七日解省逕交財政廳收驗云(飛)

盤山縣學務之概況

教育廳據盤山縣視學薛仁山呈稱現視查該縣學務如下查學董蔡露軒熱心興學著傳論嘉獎校長馬爲龍教員孫丕顯劉文元王國富等教學合法均堪嘉許教員石天倪紀世儒倫澤亨李景蘭常振山陶玉琪等教法稍差均飭改良車務員單廷阜辦事不力教員王慶善服務怠惰應嚴予申斥校長王搀一教員張倍峰等教法不合成績低劣應各記過一次教員高鳳岐王維禮何鴻讓等違章放假應各記大過一次學董楊長生不守學務教員孫紹祥王慶新等不稱厥職應即撤換四區區立一小七區區立九小學額均少應令招足三區區立三小學生缺席過多應嚴行禁止視學報告廳由教育公所及縣立各校收支欵項應合算按月公佈以昭核實等情即飭廳長准此特令行盤山縣知事遵照辦理云(捷)

禁煙局又嚴禁開燈

瀋陽縣禁煙局長王倍峰自蒞任以來對於禁煙各事竭力整頓聞該局長以藥店及煙館私自開燈供客已三令五申取締在案孰料近來各藥店煙館竟多私自開燈供客若不嚴禁殊與禁煙本旨不合當於六日除派稽查分途查拿外並於各關貼佈告使商民週知云(賀)

張學成就任師長說

軍界消息山東軍務督辦張宗昌前呈請委任張學成爲山東第七十師師長已公佈多日等情已誌各報以聞張學成定於日內前往就任以重軍務云(捷)

商警局翻修三分局

商埠警察局長張晶三以三分局所佔之房間係山西會館房年久失修被風雨浸蝕場漏不堪不但妨害公共與外觀亦不雅亟應翻修以便辦公而壯觀瞻惟需工料價奉票六萬二千元無法籌備該局長當即呈請撥欵興修聞業已照准云(賀)

增加稅員俸給

奉天省各機關辦公人員之薪俸前因年度關係另行規定預算業經省長公署核定按照四八發給以資體恤通行在案惟稅捐局之俸給當時未會議及財政廳現以十六年度預算開始月餘特呈請省署將各稅局俸給援例增加聞已送達各署核奪矣(捷)

通令注重交通事項

東三省交通委員會頃通令各道尹各縣知事關於一切交通事件若由民方自辦不但須先行呈報請准備案即內部亦不得有外人參加以重國權用杜他日之糾葛云(捷)

西路各縣強拉民夫

駐紮京奉沿線奉軍均奉命開拔入關對晉作戰各隊開拔之先派兵紛向綏中興城錦義等縣境內強拉民夫帶往前線運輸軍需而各該商民農夫等被拉去者甚多以致商民均逃避他處商號多關閉各縣知事紛々電請省長轉請上將軍公署飭令各軍長官迅速停止拉夫以維治安云(賀)

大宗軍需品運入關

東北軍兵站副監黃富俊於七日帶兵廿名押運紅粮五千包白米兩千包小米兩千包餅乾一千箱鹹菜四百袋木柴五十萬斤谷草十萬斤由奉去北京云(賀)

東三省保衛司令
帥令吳爲總司令臧熙副之

頃據軍界特訊大元帥爲保持東省原有之狀況計特派吳俊陞爲東三省保衛總司令奉天臧代軍務吉林熙代軍務爲東三省保衛副司令用便負責籌劃一切保衛事宜俾收治安效果云(捷)

秘書回京返魯

直隸督辦公署秘書李錦堂前奉某要人之命來奉辦理要公現已事竣遂於七日乘京奉車上回津投命云(飛)

山東軍務督辦張宗昌前因某項軍務特派遣該署參議長趙冠儒來奉辦理現該氏辦理就於七日乘京奉車西上入關轉道回魯矣(飛)

陳警處長出巡各縣

警務處長兼保甲總辦陳奉璋以各縣所辦之夏防行將解除而冬防實行之期在邇各縣警甲聯防剿匪及警甲辦理成績如何函應考查以資整頓故該處長於六日通令各縣警甲所長將應行檢閱各項預備妥協本處長日內前往考查云(賀)

帥令各縣徵集民車

奉天省長劉海泉頃接張大元帥電令開諭因對晉軍備戰運輸軍需亟用車輛應於每縣徵集三套大車四十輛入關應需並限於七日內徵齊等因劉氏奉電後即日通令各縣知事遵辦云(賀)

高射砲隊開赴北京

高射砲專爲迫擊飛機之戰利品此次奉軍全部出動對晉軍火一項備置頗充足聞張大元帥爲防禦晉軍飛機襲奉軍事行動起見當飭令駐奉高射砲隊々長王才速率隊兵一百名高射砲四門彈四百枚開拔來京該隊長奉電後即於六日西上云

函請警廳協查偷電

奉天電燈廠長龔玉崑氏對於防止竊民住戶私自偷電不啻三令五申惟各戶仍有陽奉陰違者除派委員從事抽查外特又函請警廳令各警長警察之隨時協助嚴查以杜來滋而重電政云(捷)

請撥溢支欵已照准

省署據商埠局總辦韓麟生呈稱該局十五年度經常費欵溢支奉大洋三千一百六十二元擬請由局存公欵生息項下開支墊補等情省署查核事尚可行准予撥支歸墊已飭知該局知照矣(捷)

令第八旅營部移防

上將軍公署現令駐新民之騎兵第八旅二團三營留守軍隊向山海關開拔該營留守官奉命後當於昨七日開往山海關接防云(飛)

孟監督派專員解欵

山海關監督孟昭漢現因頃奉省政府之命令將所收之稅欵迅速解省以應需要是以孟監督特將經收稅欵二十四萬元委派劉憲魁爲專員押解於昨七日來省當交財政廳收訖云(賀)

商埠地僑商之調查

奉天小西邊門外商埠警察局前派員調查境內之僑商茲已調查明確統計一百六十餘家資本總額五千二百餘萬元內計金融界十八家洋行三十七家工廠三家新聞界二家藥房十九家照相館十一家轉運公司十三家其餘則爲雜貨商云(飛)

北京歷史博物館
徵致前代之古物
奉省長着各知事遵照辦理

奉天省長公署昨訓令各縣知事內易學莊子曰其作始也簡其將畢也必巨云案准教育部咨開本部行事案據歷史博物館呈稱竊維泰山不擇土壤故能成其大河海不擇細流故能就其深職館自籌備以來將逾十稔前以欵項支絀進行異常困難近年幸得中西人士熱心贊襄或贈以珍品或助以捐欵購置發掘若心經營始有此粗具之規模已於去年雙十節呈報成立在案然以我中國地大物博甲於全球復有五千年之歷史號爲文明古國而本館所藏物品統計不過二十一萬餘件以視東西列强之博物館收藏浩如煙海者相去誠不可道里計也且京師爲我國首善之區本館又係國立文化機關觀瞻所繫尤宜力求完備惟查直隸爲燕趙舊都左爲聖人故里帝王聖賢遺迹甚多自非他省可比奉吉黑三省雖遠居邊陲亦爲前清一代發祥之地在歷史上頗佔重要古物流傳當必不少倘廣爲搜羅將見地不愛寶自有珍品出現物聚所好不難蔚爲大觀擬請大部分咨直隸山東奉天吉林黑龍江等省請將該省區域內有關歷史之古物一律徵集寄交職館陳列庶幾集腋可以成裘於學自然立文化機關非收藏美富不足供學者之研究及一般人士所觀瞻該館成立伊始規模草創度藏尚未完多亟應廣爲搜羅俾臻完善除分咨外相應咨請貴省長查照飭屬將各項古物轉飭所屬群加搜集隨時送部以便轉發陳列至紉公誼等因准此合行通令各該縣知事一體遵照辦理云

其徵集古物表如左

一、金類 歷代銅器如周漢鼎彝及酒器古兵之屬鐵器如刀劍戈矛之屬

二、玉類 三代秦漢圭璧琮璜及佩御之器

三、石類 漢魏六朝隋唐碑誌石刻及造像等其笨重不能移動原地者請搨原文寄來

四、磚瓦 秦漢以降瓦當磚瓷等如有封泥壁畫尤望搜集

五、陶瓷 上古以迄宋明陶器瓷器等

六、古印 秦漢以降官私銅玉璽印及元押等

七、泉幣 上古迄清歷代貨布泉幣銀錠鈔板錢範等

八、塔像 六朝以降小件佛像經幢佛塔像及佛道教法物等

九、明器 古墓殉葬之器如陶製車馬屋宇井竈偶人等

十、衣冠 前代甲冑命服及遺存服御之品等

十一、樂器 古代樂器如琴瑟箏笙鐘磬之屬今罕通行者

十二、兵器 古代刀矛劍盾弓弩之屬以及其他武器

十三、圖像 歷代帝王明賢畫像及他圖等類

十四、書畫 歷代法書名畫無論卷軸冊葉一律搜集

十五、碑帖 歷代碑帖尤以舊拓爲要

十六、史料 歷代詔令奏議謄黃譜冊以及有關史實或足資參考之文件等

十七、古籍 敦煌唐人寫經宋元精槧足資考證者屬之

十八、影片 各地古蹟照片以及各種古物攝影等如能專攝寄來尤佳

哈爾濱

東鐵添設問事處
以便利旅客一切諮詢
並訂有服務詳細章程

自歐洲各國與東方各國經蘇聯聯運以來旅客經由東省鐵路者甚多因之東鐵客車亦以增加往往旅客對于一切運輸情形有所詢問而各站以無相當人員指示一切各國乘客及運貨者均感不便該路有鑒于此特于哈爾濱滿洲里及長春各站添設問事處用以答覆乘客及運貨者之一切諮詢該問事處職員若干華俄英各國語言文字均極嫻熟遇有本路及與聯運有關之中俄歐洲各站車輛之行動轉車車行李轉運各事皆能明白一一指示各員由車警處處長指派直轄于本站々長并須服從車務處及商務處最高職員命令所有關于本路運輸及聯運章程以及車票價值行車時刻行李運輸小件貨物等項規定均由商務處頒發至于其他不在聯運內之鐵路及輪船之各項規章及其價值亦均由商務處隨時通知此外該問事處所有本路關於行車派車各項消息之命令及指令等件均由商務處隨時頒發問該復路恐問事處成立之後各職員有不稱責之處特派進欵車站會計稽查嚴定該員等職如詳細咨詢各國旅客一切咨詢之章程以免敷衍塞責云茲將該路近發布之問事處章程附刊於左

詢事處辦事員對於所委之責任應具下列之知識 一、諳華俄英三國文字并應隨時深造 二、應有本路行車表小冊行車圖樣并應知現行行車表之所改各節 三、應對於西歐及俄國間各國與遠東各國之聯運其簡單方便各點俱爲明瞭并應有路局出版與其他火車輪船運之時間表小冊 四、應對於現行客車中之組織坐位車輛及飯車等數目皆應明瞭 五、應知東路現行開辦之避暑地各種乘車細則以及各避暑地乘客之停車地點 六、應有各項章程運則及關於歐亞地方之運輸旅客及行李各項命令 七、應有滿洲里綏芬河至海參威聯運滿洲里長春釜山神戶至東京聯運滿洲里大連聯運及滿洲里長春天津北京上海聯運等路之章程 八、應知關於國有鐵路日本鐵路朝鮮南滿鐵路及歐亞聯運鐵路運輸旅客行李及售票收行李各項章程對於旅客應告知路商定逕接車輛及輪船開到之時刻并臨指示在某站換車并對各路及聯運之票價皆應知曉 九、對於東省鐵路與國有鐵路日本鐵路朝鮮鐵路及南滿鐵路各站各車聯運運輸節單貨載并發給目的站之藏紙各條件俱應明曉 十、該處職員對於各運輸旅客行李在哈爾濱及與他路比鄰之滿洲里綏芬河寬城子及長春之海關手續俱應知曉 十一、該處職員應知劉各商務代辦所萬國睡車公司在本路界內之辦事處及小票並各旅票代辦所以及各處之辦公時間電話等碼并售賣車票及睡票轉運行李等事件 十二、該處之職員對於本地較要政府機關之領事署以及各機關之接待時間住址電話皆應知曉并取得居留執照入境證章程各銀行旅館搬荷夫車夫大車汽車 十三、之價目表汽車之行程表以及兌換錢欵手續本地大洋行市亦皆應知曉 十四、對於詢問人於該詢問處範圍以內各種詢問抱恭謙態度凡事先爲預告並對於一切之人應持安靜狀態避免爭執但須予以確實答覆而以簡單明確答之 十五、對於詢事處一切詢問可以電話諮詢之 十六、該處職員值班之章程由站長規定由車務處處長批准云

滿洲里附近
發現多數戰品

滿洲里來人云該處特警五署於上月二十四日據一農夫報告當夜派人在該處南方四五里許山根地方掘出許多戰用品計有炸彈十五枚大砲七桿干槍九桿大小袋百地十五份紙箱牛肉乾各大小麻袋四爾國兩二罐砂糖若干馬鞍子數架以上物品係何人埋藏及其目的若何一時未能明瞭或謂係赤黨所爲似密輸貿易者惟其有地圖炸彈等若按其有多數砂糖及阿爾國酒又頗令人迷惑況其隱藏地點係在山根下猶太人義地通南一帶多亂山石挖下三四尺深均以三四寸許之塊石掩蓋非常堅固各方現正研究中又聞該署已將此案呈送特警總處核辦矣結果如何容訪續誌

維持金融之法
當局亦具有苦心

本埠當局以哈大洋之匯水日見低落於市面之金融人民之生計均有甚大之妨害 除設法維持外昨又令銀行團停止貸付欵項同時併收回從前貸出之債欵以期市面流通之紙幣減少價格自然提高此外併派員監視錢市取締大宗買賣大洋以免價格動搖云

本社啓事

本報各分社若以現大洋以外錢鈔匯欵於本社時按照左開行市

▲今日之行市▼

大洋兌金票 九六・〇〇
大洋兌鈔票 一〇〇・七〇
大洋兌小洋 一一九・〇〇

經理部啓

四洮行車

鄭通行車

瑣聞

△洋車夫太蠻橫▽

(哈爾濱)余記者於是日下午行經道外十三道街突見二人互相毆打詢其所因據洋車夫云及因無客坐在此稍息不意由北來之地列車故意將我洋車把軋折我與其分訴他竟不講理云云及我車應道應當於車軋折內此毆打與伊該警士後詢地列車夫云及我車拉重載未至該處時即大呼開路詎料該洋車夫竟若罔聞並我一時將停止不住慎將其車把軋折並非本意等詞該警士聞地列車夫所言證情當命其包一半双方吵鬧如此排解命其息毆了結可嗣經警按理排解致觸洋車夫之怒當大聲毆罵尚警不公等詞繼而以武幸經警手急眼快將該車夫捕綁代署誼難輕恕如該洋車夫竟敢目無法紀純謂蠻橫已極云云(紹)

△因酸性而割鼻▽

(哈爾濱)據聞道外蒼々里二等妓館華清堂搭住妓女紅玉年僅二十津產也於日昨上午十鐘時該妓正在困乏睡熟之際突來熟客李某進將該妓鼻子割下血流如注該妓疼痛難認大呼救命該兇犯見事不佳正欲潛逃被衆夥友幾住後被該妓已昏迷不省經該館執事人首報警察第四署當經署長派員驗明令其傷者暫送仁壽醫院調治嗣訊該犯聲稱住阿城設一雜貨小舖時常來哈辦貨因接交該妓已二年之久雖未過度亦算熱達極點由是我常給他做衣服暗與他錢妻該妓聲言我從良等情我信以爲真詎料該妓陽從陰違巧誘錢財彼又熱他人因此我一怒乘隙將其鼻割下以儆其再傾他人並無異說所供是實當經該署長備文呈送法廳究竟該案如何懲辦尚在未悉如該某之惡作劇可謂慮而譃矣(紹)

△竊犯層見迭出▽

(哈爾濱)記者非行經南頭道街見有身着灰色制服者一名後跟四五人不離左右在人多處來往巡梭當被三署某巡官察覺至此砲破其機遂鳴警笛令崗警當場拿獲彼即綁四名該軍人見事不佳乘隙流之乎也後該巡官當即訊問該犯等詭辯支吾認口實云及開得勝腿之軍人係易偽充假此終日在街市乘人不防施之暗竊取物件以作我等之生計等語當經該巡官帶署轉聽審訊按此案雖係竊犯惟其影聚而合同偽充軍人擾亂地面殊屬目無法紀若不嚴加處罰懲辦將於政治上有息之關係云(紹)

△近街路劫二起▽

(滿洲)頃者市紗障倒胡匪失窩賊蠭急譯最後勝利以致路途頓緊月二日站六道街農民李孟等姓六名各帶工資六七千吊傍晚歸家行抵距站西南一里許空荒地方突來匪徒三名一手短槍二持鐮刀攔路威嚇共刦江錢四萬餘吊又四日晚於站東一里外農民七人被一匪持槍刦去四萬二千餘吊苦矣農民胼足胝汗滴禾下得之艱難去之過易良有司其急殲彼醜類安我民心(劍)

△代辦所果舞弊▽

(滿洲)九月十一日本站商林公司由商務代辦所發往宜力克都站長隆號鷄子箱計七百個到後牽壞四百有奇收主當請照章包賠該宜力克都站長已經承認後在箱面見有不牢固字樣遂即返悔令領主自甘損失今竟擅在箱面自書不牢固字樣顯係起運時節即已摔壞安心推委是非舞弊而何 該經理葛山近(譯音)所司何事每遇大宗貨物仍此漠不經心一待出錯後狡爲泯飾非但受者不甘該所前途亦實堪慮債紙一零四三五一號(劍)

△公款主任更替▽

(岫岩)本縣公款處主任前旭任滿改選之期經高縣長將被選李(鼎忱)郭(賀付)閻(前主任)二君報省候揀日昨縣署奉到省憲令委李廷樞孫忱)接任各等因前主任已交代清楚今十(十月二日)李君已奉縣長令到差視事云(莊)

△慶賀縣長實任▽

(岫岩)縣知事之職係爲薦任在法由省長咨請內務部由內務總長呈請元首照准始得任職比年以還國家變亂相仍政治失其常規各縣知事均由省府任命不呈報於內務部故吾奉各縣之監督均係署理頃者茲以吾岫高春舫縣長長岫多年着有成績特咨行內務部內務部呈請元首蒙准爲岫岩縣知事此次縣知事由中央任命者吾奉僅有六人此大可慶賀之事亦可見吾高縣長勳績也本縣士紳各界聆此佳音均忭忭異名紛紛到縣署道賀並假財商設宴撮影以誌共喜計各界參與者可五十餘人亦盛矣哉道賀時縣長致訓詞謙冲恐懼最勵僚屬有加尤々於化除黨見和衷共濟之忱何星彩經理張定心區長致敬答辭亦均中時要均極鄭重誠焉非敷衍故事者比想吾岫政治此後必有一番刷新之景象懇謹像誌以爲賀

△保留一區區官▽

(岫岩)本縣警察第一區區官田亭五君前奉縣署司法警長以精明强幹升充現職任事以還對於職內之所應不良措有方條理井然各界感情尤洽排難解紛清理盜匪頗著一時之譽乃不知何故遽萌退志前忽呈請辭職各界聞之大爲驚駭深恐其由此而去特聯名呈請縣長懇予保留勿准其去各界之希望如是未知當局者之意向如何

△求助信件何來▽

(岫岩)頃者第一區長張定心接得由郵局交到之信一件係發自天津法界老西開保滋里後義豐里十四號內者寄信者係一女士署名何奏如稱張區長爲鄉老前蒙信中縣述其父前曾充參謀部一等科員貧憂病故遺其母女二人謀生無路女士曾在遼化縣立女子高級小學充當教習因土匪停辦寄寓津門棲枝無地典質俱空懇請成全等情並限一當票張君審思前並未聞有何女士其人並不詳其籍居何地深恐或墜入騙術已去函更爲詳詢矣

△代理段長職務▽

(鄭家屯)本埠車站段長徐君少穆因家慈作古該君聞訃急向上峰稟請喪假返里業蒙上峰准許已於前月攜眷返里矣所遺段長一席著非精明强幹者實難充此要職四洮車務當局有鑒及此特委該站助理站長(張君卓然)代理斯職該君自代理以來不避風霜每夜必至各辦公處所視一切恐有意外之虞即晝間每次客車到站時必身臨站台監視當班各員役是否盡職車內是否清潔必至車開後方能休息若如該君者誠爾鐵路不可多得之人才也(風)

△該女果是懷春▽

(鄭家屯)記者昨日黃昏時由市返寓甫到街邊有一不知姓名女子年登雙十身着時裝背心在曠野禹々獨行若即若離狀態異於常人記者不勝學疎才淺實筆難盡述但當此人心不古世道日非該女是否懷春余實難逆料耶(風)

△巡官愼重職務▽

(鄭家屯)本邑警察一區巡官于興武氏學識優長品性良好自到差以來是凡應盡職務無不競々於懷惟對于外勤事宜尤爲愼重每於晚七點鐘必親率警到處查察自早一點鐘許始行回區故近來街市異常安謐皆該民愼重所致也云(風)

△警區大興土木▽

(鄭家屯)本邑警察一區區官王冠軍氏熱心警政不辭勞瘁尙可謂警官中之卓卓者茲查該區奉令勸修區所房間募款已有成數遂于十月中旬訂妥木瓦各工購運材料現正大興土木鄉稱忙碌以待區所落成定當有一番壯觀也(風)

△六區地方安靖▽

(三岔河)站自青紗障起匪氛充斥商民惶恐一夕數驚幸陸軍增防又兼邇來青障已倒地面頗稱安謐誠民可慶高枕無憂矣(秋)

△電車絡繹來驛▽

(三岔河)站地處通衢交通便利入屆秋令附地中扭業車者實繁有徒據查外埠電車來站者已有數輛專搭搭載各處乘客惟以刻間路尙雖有平不乘客而電車戶恐損壞車輛未便猛裂馳驅耳(秋)

△實行正式離婚▽

(三岔河)站周子元之女許與集廠當戶霸重九爲妾蕭因家庭多故前擬悔婚等情業詳本報刻經其兩家親友出爲調停以該婦間既失情感不便撮合群以離異爲宜庶免家庭滋生意外現取双方同意由周家退給霸某聘金五萬吊聽其自便擇夫以前兩家往來眼日亦歸清結想周女年方少艾日廿久住娘琵琶既允別抱擇婚宜自愼勿再蹈前轍庶不負此次之離婚受親朋一場之詬笑耳(秋)

△所長微服來橋▽

(大石橋)營口曲警察所長昨(四日)爲考查橋街警政且人不意微服來橋徑到警區良久始去聞該所長北行極爲秘密即警所內亦尙不得知云(任)

△官家令要民車▽

(大石橋)頃由政界傳出消息聞奉軍因與各方戰鬪方殷所有軍事運輸勢必需於民車不克敷用刻已廸令各縣令向所屬每一主村要大車兩輛馬六匹民夫二名限十日期須辦理齊備云(任)

△租界夜出搶案▽

(大石橋)昨夜九十句鐘左右租界妓館全樂堂突入土匪三名手持利刃傾箱倒篋搵載而去事後各方皆守秘密故被刦詳情無從探悉惟聞掌班及開店二人身受微傷刦去現洋約百餘元外衣服物若干共計值長票三千餘元云(任)

△海城賄選黑幕▽

(大石橋)據海城初選當選某君來橋談此次海城復選內幕極爲黑暗姑就一斑可窺全豹唐某人者(諱者隱其名)太福臨俗子只以金錢勢力竟能與汲少爺(汲師長之子)角逐而死其鹿有某君者(姑隱其姓氏)以汲家提拔已得居縣令此次於汲少爺之復選頗爲效力初時必操勝算不期反爲唐某人所奪故某君因大失汲家之歡心願天秦者濫充省議員已歷多年今茲仍力求當選以失其勢位私心乃花錢六萬餘元僅得一候補虛銜其懊喪不問可知又三鄉有李殿元者以初選一票賣奉票至五千元華一顆百要皆假選票爲利市以遂其發財之願者也沉思某君所談不過海城一縣之一斑然就一斑即不過海城一縣又可窺一縣全豹安知此一縣非各縣之一斑就此一縣即可窺各縣之全豹耶噫選舉之弊一至於斯吾國前途尙堪問乎(任)

△普學堂運動會▽

(普蘭店)本埠第一普通學堂長王成良及第二普通學堂長周雲海二氏因鑑金風却暑玉露乍凉時爲學子鍛煉體育振刷精神之佳期至奉州分假公學堂運動會場開催第四回秋季聯合運動會藉資鼓勵振其精神議定於十月九日(日曜日)午前八時屆時想必有一番熱鬧但雨天順延云

△緝私局長來安▽

(安東)東邊輯安縣緝私局々長王純嘏日昨乘鎭江輪到安下榻緝私局探其任務未詳或轉赴營口鹽運使有所報告情事亦未可知至選返期尙未及定容訪再誌云

△議員覆選仍舊▽

(安東)縣省議員第九區覆選省議員於九日業經投選迨經揭曉仍以前任省議員孔子範得票多數當選以故仍續膺任查孔子範於前次已膺任該職對於社會人民代表政聲夙著此番改選得票最多誰曰不宜

△警民同犯鹽案▽

(安東)鄉二區老古洞警察分所巡長劉杏五日前因查獲私鹽石餘因分售該管區村住戶楊玉堂呂寶樓等六七戶每四十斤現小洋二元四角詎事後不知如何洩露乃被緝私局所查悉該按名將楊玉堂等傳案訊供均稱買自警所劉巡長即堅不認詢究竟如何結果容訪再誌

△覆選議員有望▽

(復縣)初選議員今已揭示多日倏屆覆選之期本日午前八時於縣署公開投票聞最有希望者爲張行一董藴山周富庭三氏云

△命案結果續誌▽

(復縣)ㄌ湖嘴區內婁家郁後邸陵間日前發現無名男屍一具已誌報端詐經該屍婦張氏聲稱其夫姓趙名實書現年二十八歲原籍山東青州府現遷金州南關嶺居住望迷驗屍歸葬綁拿兇犯等需乃於月之三日經瓦房店檢察廳張書記官及民皆同屬員到縣車地點驗明係命原因確係扔傷無訛當經張氏領屍買舟運柩回金葬埋至兇手果係何每現正在偵緝中也(有容)

△緝私局長得人▽

(復縣)蓋復掣驗緝私局局長烏茲生氏自到差以來與情頗洽矢勤矢愼敬謹從公故有口皆碑功造二縣邇來因錢法關係以致食鹽大爲提價大有米珠薪桂之勢當此之時必謂竊盜者大有人在孰意鳳毛麟角未幾一人由此觀之非該局長處置有方而能如是乎

△犯罪檢擧件數▽

(旅順)九月中旅順警察署管內犯罪數及檢擧數爲八十一與八十五之差成績非常優越茲詳爲列表以充瑣聞欄之空隙處

罪名	件數	檢擧數
殺人	一	一
竊盜	三五	三九
詐欺	三	三
賭博	三	三
違反行政	三九	三九
共計	八一	八五

△視察生將歸來▽

(旅順)目下在中國北部遊歷中之警官練習所中科生二十二名定於本月十日從和田警務課長歸旅即於十三日朝九時在新市街振武館舉行練習修了式云(三)

△人事往來彙誌▽

(旅順)關東廳久保警務局長於今六日赴連保代理兒玉長官臨席滿鐵殉職社員記念碑除幕式及追吊三千餘名殉職者招魂祭師範學堂教諭古野氏定於本月十四日起程赴南各地視察教育狀況云(三)

△注重監獄衞生▽

(開通)本邑縣知事王瀛傑因現在天時不正疫症流行對於監獄衞生頗爲注意日前特面諭看守所所長略謂室內換然一新多加防範務須認真講求愼節罪犯飲食清潔罪犯住室屋火坑時々注意不可稍疎倘罪犯有一時染病者可即請自醫治看守所長須負其責云

△營業非常起色▽

(鳳城縣)邑北五區草河口驛租界地有一天和長號開幕有年生意頗爲發達其先經理張子爵然雖精明於事浮蕩一點其人已故現下新經理何秀峰氏接事以來注重櫃務兼理安奉兩地購到時品雜貨無不齊全所有貨緞以及綢緞品料異新該經理時加指導格外售廉以圖擴充營業近日週方主顧絡繹不絕遠然大見起色矣

△更換車夫號坎▽

(長春)警察廳近以轄於管內馬車夫所穿之春季號坎俱爛不供字跡模糊不易辨認深恐發生欺詐行爲日昨特指令五大區警察署赶造車夫秋季號坎定於陽曆十月七日上午一律傳集馬車夫備價領出號坎以符公令云

△旅館開燈被捉▽

(長春)商埠大馬路實旅館內幕素稱黑暗日前夜間十一時許該旅館住客王化普秘密設榻吸食鴉片正直噴雲吐霧之際被七馬路派出所巡長紀祥偵悉當場將煙犯王化普及煙具一並抓獲送往警察第一署究辦

△秋後天降冰雹▽

(長春)縣屬全境連日冷暖不常昨日下午四時許天空黑暗雷電交加倏然間大雨如注參以冰雹大如核攪歷數分之久一夕連降二次據一般土人云秋後連次天降冰雹將來菜蔬價目必然陡增云

△貧兒學校旅行▽

(蓋平)秋風高爽天氣清朗正是學童旅行之佳期初中省師高小各學校均先後旅行月之四日貧兒學校亦赴野外旅行鼓號喧天步法整齊頗爲壯觀云

△股員名實相符▽

(蓋平)本邑警察所總務股員劉福生出老成練達學問淵深在蓋充差多年辦事認眞服務勤愼現因某種件出力蒙石縣長保升記名所長說者莫不謂劉股員名實相符云

△警甲徵雇民夫▽

(錦縣)軍事當局爲充裕後方運輸特令錦縣警甲所徵雇民夫送入關內以資應用陳所長奉令當即飭警士數名偕同陸軍在城廂之中徵雇聞應徵者頗形踴躍云

△禁止攪擾商民▽

(開通)邑警甲所長曲得勝氏自到差二年以來對於整頓警甲洪記各報茲聞曲所長因警甲各隊下鄉擊匪各處難保無招擾商民之弊特傳諭警甲帶隊首領嚴令禁止如有不肖之兵丁滋生事非有人告發立即嚴懲否則以該長官玩忽命令一律斥責云

△粮商安設電話▽

(開通)本邑縣署東街路西通記棧主人王靈通行市起見價買包辦永義長舖勢之孟達五先生電話一具現已安設妥當其電話價洋六百五十元加安設費用二百元該糧商之設置概不外添銷勢以致使用物件均係自己所有出粮商以推小米爲正宗並不大事舖張僅自有地租穀推米粮料有者推之無者獸之將來營業如何記者不敢斷定日觀後效云

△地方委員選定▽

(松樹)本驛地方委員本已到期仍照循例另行改選業於陽曆九月十日午前八時投票併有瓦房地方事務所長及中日各機關人等親臨場監視免生偏枯之弊於午後一後開扎揭曉結果最多者王香亭二十八票徐德全二十四票張傳德二十票正式委員蔡重義十九票係預備委員日人重信二郎山路萬龍森修一日正委以人員七均皆就任云

△市面錢法困難▽

(額穆)市面流通除吉林永衡官帖及少永衡紙大洋外而哈爾濱現洋紙幣及金票等尙爲市上罕見之物既如本報分社以額穆無有銀行號往連埠郵政匯兌不通不得已請准本社將應交款項匯至長春再由本社派人提取無如刻間哈大洋無處購買縣街商號亦無匯兌之處覺致積壓兩月之報費及廣告費未能解繳其交通不便錢法之困難可爲達於極點矣

△六縣初選人選▽

(額穆)延吉道區延琿汪和敦額六縣本屆省議員初選核定二十名額在此二十名內共應復選者議員一員查初選議員係延吉七名敦化九名琿春汪清和龍額穆各一名故此額穆具有常選資格者咸以本縣初選當選額數太少俟赴延吉覆選恐無把握所有縣街素孚衆望之趙君樹南王君香菴及金君如山等乃皆放弃均不希望作選惟聞現有縣屬拉法站狄恩縣街宋化南官地王鑄元等皆爲本屆逐鹿之人但此三人唯宋君化南有峻河與縣街兩處之選票業已聯合成勢必有當選之把握云

△日側選擧揭曉▽

(海城)附屬地於五日選擧委員等情已載前報是日午前八時半開始投票選擧場之秩序極其嚴整監場自有大石橋警務署長山猪重並地方事務所長齋藤德警部補林周吉立會人有柔山四郞樺山重次賈特門關閉除立會人及新聞記者在內外任何人不得入場此時頓一種嚴肅景況持有十分鐘始放旁聽者入場當開箱之時由齋藤所長唱票助理員記錄票數至一點五十分選票唱完復經所長檢查一遍結果日側當選者五名華人當選者一名日人當選者一名茲將當選票數列左補川彥四郞二六票賈廣學一八票渡邊大德一九票平塚定治一五票加茂勘吉一三票小林克八票備選者辻村彌十七票於午後二時搖鈴散會(青)

△懸賞尋找對聯▽

(四平街)本驛昨下午十一點半由大連開來之客車有洮昂鐵路局楊秘書長由連歸任下車後座馬車赴北站鬧公館歇宿不料行至南站三馬路將所代之求前大總統投祺瑞親筆書寫對聯並中堂一付丟失如有人撿此送至北站總字八十二公館奉送大洋二十元決不食言

△校長因病而亡▽

(公主嶺)黑林鎭小學校校長曹銘斯現因患時令症醫藥無效與世長辭其遺席聞以該校教員張數再繼充云

小兒科專門
池田醫院
電話六三六五
西廣場

白蝙蝠牌火油
大連市駿河町
油質精良
光明耐煉
烟味絕少
價格低廉
總經理德合盛
(長電話五八三六番)

大連市浪速町二丁目
杭州
新開
九章綢緞莊廣告
雙泉堂西門對面
分此
照碼打八折大批新樣綢緞已到祇有貳星期

●神仙拍掌●
●菩薩捧場●
▲巧奪天工長生富貴
▲光怪陸離活命寶貝

八百萬元之療病巨費

白耳義國「鐳錠」公司發表云、羅馬尼亞國「飛羅智南斗」皇帝、近爲癌腫手術、應用「鐳錠」五兩重、其時價約八百萬元以上、據科學家調查、現在全世界所有之鐳錠、僅不過二十餘兩重、而其四分之一、業爲羅皇所用完矣、然羅皇年老病重、雖經多方療治、尙未全愈、近聘德國名醫數人侍診、且服德國還少藥「生殖靈」藉恢元氣云

二八佳人匹配老新郎

世界聯合通訊云、普利茅斯市、有一富翁、名史達利之家貲千萬年已七十有六歲、近服還少新藥生殖靈體力復壯、元氣再振、近在跳舞場中、戀一歌妓、年僅十六、豐姿艷麗、冠絕一世、史氏竟與少女求婚、所可異者、該少女不嫌其年老、樂從之、遂在禮拜堂、新結婚禮、親友賀者盈門、譏者多謂老翁戀少女愛其貌也、少女之戀老翁、愛其財也、然少女之女友以士喇女士、評曰男女秘寶「生殖靈」果有改造之妙功、能使一樹梨花壓海棠云

黑籍同胞鑄造小國民

大連特訊、大連寓公李穆文君、年已五十、膝下尙虛、又因體弱吸上鴉片大癮、對於妻妾三人、久無歡合之可能、無中苦悶言之傷心、嗣服生殖靈一料、忽改常態、大振精神、極非昔日燒煙中之生活麻醉不醒、連服四料、不但轉瘦爲胖、並渠二夫人現已產一麟兒云云

風行全球之送禮珍品

巴黎專函云、法國巴黎、婦女界之豪奢競艷詢稱天下冠、一自德國還少新藥「生殖靈」發明後聯服該新藥而得回復青春、容貌還少年老徐娘、變爲二八麗姝者頗不乏人、是以目下巴黎社交界之戀愛男女間、互贈禮品、均以「生殖靈」爲最寶貴云

摧殘童女野蠻還少術

上海日報云某某將軍、近信一要人之進言、依素女經、素女方、玉房秘訣等、中國古來遺傳之返老還童術、既經實驗其法、蓋其術、以爲每三天、必納一新處女、與之洞房、則人必還少、回復青春云、故某將軍、異想天開、甚以爲然、急聯舊僚遴民間美色處女十五人、以資應用、共報酬金、每一處女、概給洋二百元至五百元不等云 聞某將軍、自應用此非文明非科學的還少術、精力益衰、始悔誤信妖人之奸言、近依某名醫之勸、常服德國還少新藥「生殖靈」果得改造生殖力之靈效、精力絕倫、元氣大振 仍奮嘆今日德國新藥生殖靈、有不可思議之靈驗云

土國大總統之長廣舌

安戈拉聯合通訊社云、土耳其國大總統凱瑪波爾西氏、六月十五日、於人民黨大會、演說最近土國國民運動之歷史及方畧、其長廣舌獅子吼爲世界有史以來、初有之最長演說、其演講筆記達一千張以上、演講時間、約有四十八點鐘、開現代偉人凱瑪爾大總統、自總攬政權以來、一切大小公務、無不親察、因致身弱神疲、近聘德國名醫、常服德國生殖新藥、恢復元氣、精力絕倫英勇無比、每登演壇、懸河雄辯、叱咤風雲、激勵民氣、故土國社會、無不歡迎科學新寶「生殖靈」云

銅筋鐵骨之補品泰斗

返老還童新藥男女生殖、力改造秘實、生殖靈乃德國政府實驗監製、史垣那博士發明之世界唯一靈品也、故藥力雄大、萬試萬靈 使老翁服、回復青春、生殖力還少復活、老婦服、月經復至血氣旺盛、還爲少女、姙娠子女青年服、元氣百倍、頭精强腦、讀書不忘、患腸委腎虧、遺精宮冷不妊等、一切男女生殖器病、不論年久痼疾、曾就多醫無效者、一服此藥立奏奇効、連服七天食慾大進、元氣加倍已連服二月白髮變黑、容顏還少、回復青春惟男子不可服女用「生殖靈」服則乳房澎大、變爲女性、女子不可服「男用生殖靈」服則鬚髯叢生、化爲男性、服約者注意、幸勿自誤

德國政府 實驗 商務部專賣 工部局化驗 特許 男用女用 生殖靈 還少新藥

率送返老還少生殖靈實驗報告書、及照片函索附郵票五分

每盒服七天實價金票七元吉黑區哈大洋九元
每料服一月實價金廿八元吉黑區哈洋卅六元
●中秋送節珍貴無匹

華北區(奉天大西邊門外二經路口)
總發行所(哈爾濱道外正陽八道街口) 三德洋行
大連市監部通百番地 泰華樓斜對門同德號內
德國政府駐冊生殖靈廠代表 上海三德洋行總經理啓 東三省
●外埠通信函購滿請寄奉天北滿逕向哈濱貨款先寄郵費在內郵票不收

本線發着
(十月一日改正前)

(北行)

1.05	5.30
0.00	—
1.10	5.36
0.11	—
1.20	5.30
0.2	—
1.22	5.59
0.24	—
12.03	6.25
11.05	—
12.45	7.06
11.52	—
2.05	8.22
1.20	—
3.51	10.02
3.15	—
5.01	2
4.35	7.24
5.25	11.8
4.50	7.40
5.46	12.48
5.10	8.50
7.10	1.10
6.33	9.18
8.00	1.50
7.17	10.05
9.13	2.51
8.23	11.06
9.17	2.52
8.28	11.09
9.58	3.02
8.59	11.20
9.33	3.03
8.43	11.23
9.45	3.15
8.55	11.35
10.10	3.30
9.15	11.50
11.20	—
12.10	5.18
11.07	1.40
1.45	—
1.00	6.01
1.51	2.23
2.50	—
1.07	6.04
1.54	2.26
2.03	6.51
2.42	3.13
3.35	8.11
2.05	4.33
3.45	8.17
2.11	4.40
5.10	9.40
3.28	6.01
5.20	9.4
3.33	6.10
6.13	10.39
4.24	7.01
7.00	11.20
5.05	7.45

(南行)

8.50	12.20
6.45	10.30
9.38	1.06
7.3	11.23
0.23	1.57
8.40	12.18
0.30	2.09
8.45	12.20
11.56	3.27
10.04	1.45
12.04	3.35
10.10	1.55
1.36	5.05
11.40	3.36
2.17	5.53
12.21	4.20
2.20	5.56
12.25	4.27
11.02	—
3.10	6.47
1.16	5.30
12.38	—
4.50	8.30
3.00	7.25
2.40	—
5.10	8.45
3.15	7.45
5.22	8.57
3.28	7.57
5.24	8.59
3.29	8.01
5.34	9.09
3.40	8.11
5.36	9.11
3.41	8.14
6.40	10.20
5.00	9.25
7.24	1.05
5.38	10.9
7.45	[illegible]
6.03	[illegible]
9.00	12.3
7.20	11.3
9.15	12.
7.35	11.
2.10	4.0
1.19	—
—	4.20
10.54	3.29
—	5.34
12.01	4.38
—	6.14
12.36	5.03
—	6.57
1.12	5.44
—	7.03
1.14	5.43
—	7.12
1.23	5.53
—	7.20
1.30	6.0

消閒世界

歡迎投稿

李二 (公主嶺心魔)

原來王家、因爲兒子被女鬼纏繞、百醫無効、偏々人傳李二能治鬼、王才便把他請去、到了王家、滿恭滿敬、肥吃肥喝、趕到黑天時候、王才把生事的屋子、和情形、細說一遍、李二聽了、便藏在王才兒子的宿室門外、趕到半夜時候、果見一個艷如桃李的女子、門也不響的、覺悄々走進來、李二細々定睛一看、並不是別個、正是他坟穴裏相遇的那個女子、那女子在臥房外的皂十牌位、一個放香爐橫板上、摸了摸、便不隱隱的進入王兒的外室、然時、只聽的裏邊、發出一種謠聲浪雨來、李二察知、一定是事情發作、便走出來、到了王位的板上、摸去、原來在報上、放着一塊粗長骨頭、他剛々握在手裏、便見那女子、立在下李二的身傍、百般的向李二哀告、討他那一塊骨頭、李二笑說、這本一件小小的東西、原無甚用、我問你、爲什麼我那般的向你求狎、你不許、爲什麼又來這里、送上門來呢、那女子一面的哀告、一面的流泪說、我本陰間一個女鬼、即不容于陰曹、又無體于親人、況且你正在身運旺的時候、尤恐陰不能勝陽、反爲你害、王兒、身弱多病、以陰可以勝陽、收他的陽氣、補我的陰氣、久而久之、可以收滿陽氣、不投胎、自能變化爲人、君雖魯夫、也知時來人欺鬼、運去鬼欺人、此一定之理、望君念我皆目不知、誤來此處、求你賞我原骨、由此我遠走高飛、決不敢再登王門、君賞原骨、不但完美王家一德、則小女子、也知恩非淺、李二、本是個魯漢子、更不聽他那一套鼓兒詞、竿吟々的、依舊向那女子求狎、那女子慌的失色、一定追要他的骨頭、李二、那肯給、那女子、看看實在無法、竟大聲說、你不給我、也罷、你可知道鬼的利害麼、李二、笑說正要見々、那女子轉身一變、竟變成一個丈二高的白衣女人、兩隻眼珠子、努在外邊、總有核桃大、他那一條鮮紅的舌頭、搭在胸前、便慢々的望李二身前轆來、李二見了、不但不怕、反大笑說、變的好、變的好、我真見鬼了、他們兩個、正鬧的不開交、外面天色已發亮了、那鬼收回原形、跪在地下、兩磕地的、哀求發還他的骨頭、李二、知道鬼是見不的日光、故意挨々乘々、混到太陽出來、把那女子、用力一揪、揪到外邊、那女子、被日光一照、不大一會夫、竟化了一灘醒紅的臭血、從此王兒的病、也好了(完)

營川新柳記 (十二) (涼倒三郎)

鳳仙、半老徐娘、已屆燕懶蝶怨之年、然高格勝韻、不同凡響、冷香淡艷、孤芳自賞、此等雪霜之姿、正宜寄傲於竹外墻頭、守其清寒常態、自命風流、非彼宜凄涼籬下、寂寞空山、蓋此等暗香疏影之際、不如此、殊不値供隱士騷客、驢背之徵尋也、福秋雖未屆楚台雲散、漢殿香銷、業已桃腮飛煙、梨妝褪雪、但對客迎奢、尚柔情綿綿、倍覺可親、然友憐紅、曾爲二妓慨吟一律云

羅裙不緊帶圍鬆、臨鏡庸爲悅已容、身世客嗟殘月冷、眉峯愁鎖遠山濃、誰家向畔尋春騎、舊夢曾驚報曉鐘、已作飛花還向命、天涯淪落慨浮踪、

噫、同在天涯紅淚浪浪、憐卿憐我、真令人言愁欲愁矣、蓮卿、霞臉絳唇、玉膚瓊肌、有瀟洒輕盈之態、無輕佻浮蕩之習、蘭芬、杏靨荷身、蘭傀梅魂、天然之秀、蘊藉其神、非若新巧妖艷者、以人工之修飾的美、而爭妍奪勝也湘雲、素頰紅腮、假月飽犀、一種艷紅嬌翠、恍似邑露籠烟之花、惜乎未見紅夢中之湘雲、未能誰妍誰麗耳

戲作婦人哭於泰山側哭詞 (仿胡笳十八拍格) (普亭)

亡是公、與烏有先生、携手同遊泰山側、見一婦人哭不息、其哭一似重有憂、使人傷心悶不爽、其詞不得說、其詳、請效古人說體

有翁有翁七十四、自昔世居多虎地、人不傷虎々傷人、永訣終天心抱愧、嗚呼一哭兮哭聲高、蓼莪詩廢說王褒

有夫有夫方丁年、爲父復仇一命捐、而今哭奠山頭墓、一聲翁也一聲天、嗚呼再哭兮哭聲長、杞梁之妻哭杞梁

有子有子剛十五、現今依舊死於虎、不顧萱堂養育恩、步父後塵繼祖武、嗚呼三哭兮哭聲悲、杜々詩人送藏嫣

存、賤妾雖存如晝燭、曾無三尺作廬門、不知何處可招魂、虎口餘生今尚存、嗚呼四哭兮聲悠揚、萬里長舍哭孟姜

松楸冷落人煙絕、是處幽明生死別、親人盡作冢中人、不管墳頭多淚血、嗚呼五哭兮哭聲低、哭失哭子魯聲姬

一家三世死於虎、共作虎倀在東魯、嗚顆至今靡子遺、誰家若似吾家者、嗚呼六哭兮聲微、斑々血淚灑湘妃

三歲於菟氣食牛、十八聽說九人愁、惡貫滿盈今不討、後世必爲子孫憂、嗚呼七哭兮哭不、西河子夏喪其明

泰山層叠爭崢嶸、虎負嵎兮莫敢攖、安得力士、挾泰山以超北海、使海岱之間、青徐之地、虎害一去享太平

挽曹履冰 (胡子晋)

履冰爲子晋二十五年前老友曾任浙江平潮等縣長農商張秘書年未五十卒於潟舍詩以哭之

秋風蕭瑟雜秋雨、正是懷人腸斷時、老友刼餘驚半鬼、沈疴魔入失名醫、記曾鑑古談書畫、痛甚祈年較艾耆、臆有零練遺篇在、松禪小品足雄奇、履冰書仿松禪足以傳也伯道無兒人所歎、季述有婦子何賢、宦情端合餘琴鶴、世亂休歎憤渭田、滬水卅年身似梗、香江一夢鼎如椽、祇傷逝吾何念、自笑彭殤念已捐

廿五年前余在香港主廣東報筆政、同人爲廬信偶自由易次乾陳兩人正秋淵諸兵、祇鄭公貫一、駱公漢存、與曹公三人逝世、餘均健在、但分居南北、出處亦殊耳

游淩水寺五首 (黃偉伯)

鱗々河水照晴漪、亂石如棋道不平、車過鄭家屯上過、礴崎無怪馬難行

山徑迪幽曲折多、野花紅紫笑巖阿、松釵隔斷秋陽影、一路濃陰似薜蘿

寺小如舟僅數楹、不聞佛殿響鐃聲、入門但見僧三兩、閒立堦前聽鳥鳴

和尙營生計亦工、禪房冷落豈憂窮、一年香積供齋粥、都在梅花鹿角中

奇境天生別處無、前山秀娟後山枯、試從闌若憑闌望、二李將軍好畫圖

初陽臺即景 (黃偉伯)

初陽臺上放雙眸、整個西湖一覽收、孤塔似鍼撑落照、兩隄如帶跨中流、雲容白接滄溟濶、草色青連隴畝稠、無怪稚川曾此地、燒丹煉汞久勾留

六月游湖酷熱異常記之以詩 (黃偉伯)

六月游西湖、酷熱最難受、環湖但崇山、湖形窪似臼、四面不透風、人如坐釜中、終日搦汗雨、喘喘書長空、一行與一坐、炎暑燒心胸、寄語後游者、須擇桃紅柳綠三春之佳日、不然則待風清月白九秋之涼天、此時汎扁舟而載酒、方可與湖上之鷗鷺相周旋

花訊

瀋陽艷電 (言覃生)

日本站方面

△頭所的桂鈴春奎兩個小先生、是該部的嬌姣的好孩子、對於客人甚是熱心、招待、冶遊諸同志、均得滿意而歸、確是不可多得的

△二所的月鈴少蘭一對紅倌人、也算是二所的台柱了、但是因她兩個臉子的關係、架子眾乎大點、若稍改些便是好

△三所的凌閣四、的小順兩個、可以比上一比、凌閣嬌而艷媚氣天成、那一種和藹可親的樣子眞是難得、小順則不然、不知從那學來的狗脾的醜態、若非是白臉和有錢大頭、定受她的白眼、她的臉子又不漂亮、一双後放要面天足走道兒的好看法、不用說了…………？

南市場方面

△天桂的艷春雪琴兩個人一個是個中老手目空一切、一個是後起之秀、然於物色玉郎

△桃源的金子好處是有的壞處也不少凡她的客人若不揮金如土就必受她的那無情一咒的？

△桂花的二個小鳳全都不錯即那品卿品紅也很好的不錯都够不上第一流紅倌人但是她的生涯也不弱於那個

工業區方面

△翠喜書館是新開的主人是數年前大名鼎々的吳老二開業以來生涯特別的好、又加上接了來十數名的唱手加以他們姊妹應酬工夫又特別有道所以門前的車馬擁擠也是應該的了

△雲花的玉花已經自由向日本站青蓮去了所餘的紅樓桂升素卿等及其姊也尙屬不錯

△蘭香閣的黛玉是翠喜書館佩良老二的好姊妹臉子應酬均不錯所以每天晚上他必要換一双鞋的、因爲樓上樓下跑壞了？

奇妙集 社會小說 (一六三) (天民)

第五回 應重聘京國較雌雄

朱小姐聽了這話、立刻不說、呆々坐着、一聲不響、朱太々却把那付頸珠拿在手裏、反覆細看、忽又發言道、像這種事情、很難令人相信、他們能用什麼法子、能把我女兒的頸珠盜去、江升道、我現在正偵查的、就是爲這個事情可是我始終不願意唐隱知道我的行踪、朱太々又道、可是先生……

江升道、我很不願意夫人干涉這個事情、夫人所願欲的、不是得回那付最名貴最珍奇的頸珠嗎、夫人道、不錯啊、

江升道、那末就請夫人放心吧、無論如何、必定使唐隱把那東西交出來、我親手送給夫人就是了、江升現在已經把這話已經允許夫人了

江升又向朱小姐道、現在請小姐和夫人回去吧、我不能在府上下榻、因爲我要常由府中出入、反容易被賊黨監視、此種苦衷、還請夫人原諒、說罷道聲再見、便轉身出去、僱了一部馬車、大律師張賢先生的住宅而來

江升來到大律師張賢門前、令車夫將車停住、自已下得車來、把這所住宅仔細考查一回、又看了慨連那兩間房子、看完又上車來到林明住宅、也照前查看一遍、遂一記在手冊上、按林明住宅左右、本來是個僻靜地方、晚上黑暗無光、行人絕跡、路旁樹蔭、有一盞瓦斯燈、發出慘白色的光、映射在那行所住宅的大門上

江升擡頭一看、見旁邊磚牆上、貼着招租的廣告、院中兩條路、已經荒蕪、草地也經久不活了、江升自語道、林明死後、此屋久已沒人居住、我爲什麼不進去、看看是什麼樣兒、此行或者可以知道一二、打定主意、想要進去、却見門牆高大、爬上去、很不容易、順手將兜中電燈、和百合鑰匙取出來、走上前去開門

不料門却虛掩並沒有鎖着、江升一見、很爲詫異、遂邁進去、走了十幾步、便止住、因爲那二層樓、第一扇窗子關上、似有一點燈光閃動、不一會兒、又移到第二扇窗子上、接着又移到第三扇窗子上、那光線越發蕩漾不定、燈光之中并且有個人影、紙々好久、那燈光和人影忽又映射在下層樓的窗子上、像似尋覓什麼是的 (未完)

大連

山本滿鐵社長 晉京謁見大元帥 隨行人員數名先由奉天經過

山本滿鐵社長、行新任之拜訪、轉赴北京、晉謁張作霖、而副社長松岡氏、關於社長之赴北京而張、故特先赴奉見東三省留守司令吳俊陞、及劉尚清新舊兩省長後於七日夜歸連、結果、社長急遽前往北京、當未赴程之先、於八日曾開重役會議、關於明年度事業預算、議畢、遂於八日午後九時三十分、乘由連出發之列車經由奉天再赴北京、其隨行者、有野村審查役、穗積鐵道部此外某參事、笹原秘書役、日彼等一行數名、由連赴奉、至九日朝在奉少憩後、直乘京奉線列車、而向北京去矣、而在奉天更有鎌田奉天滿鐵公所長、山崎京奉線技師、亦加入進京云

普通學堂 開秋季運動會 函請各界往參觀

管內周水子、普通學堂教師、為鍛鍊兒童身體、獎勵體育計、定於月之十五日、星期五午前九時在□校操場開第三次秋季運動會種種手續、業已準備妥訖、故八日該校特函邀各□新聞社等、屆期光臨參觀、該各教員夙注重體育、今番開會、必能放一異彩云

巨商樂善好施 首先捐輸難民 現欵小洋二千圓

魯同鄉會、因救濟會解散、復向滿鐵當局請求減免車票、復承該社允准、依舊豁免六個月、但同鄉會當局、因籌救濟的欵、所以聯日召開幹部會議、討論手續積極進行、本埠巨商鼎新昌財東梁文臣氏、首先提倡樂輸難民捐小洋二千元、想各界富紳大賈、不乏慈善之士步梁氏後塵者、必大有人在、誠難民之福音矣

丈夫因有外寵 致婦服毒輕生 能否救活尚難保

大連市泰公街、二十六番地、闞漢臣、年三十四歲、原籍大連管內□猫屯會金家屯、其妻石氏、年三十歲、膝下只有一男、年九歲、名永來、一家三口、安居度日、不意於十月七日午後七時頃石氏忽飲鹽酸自殺、共買一元四毛之鹽酸、飲後仰臥床頭、昏睡不省、其夫闞漢臣歸、見之大驚、詢之石氏云、吾與君相別有日矣、一切家事、偏委照管、遺子宜善心指導、勿令受苦足矣、闞始知其妻服毒、急僱車送於愛仁病院、經郭醫士診斷、已失知覺、究其自殺原因、及服毒之處、皆不得明、然據知其底蘊者云、闞漢臣近結識一女名翠雲、年二十三歲、朝歡暮樂熱度增高、大有□拾離、將繳為妻之勢、以致闞負債甚多、約在千圓以上、每日登門討欠者、此往彼來、石氏憂之、屢勸其夫、其夫為新交所惑、雖有金石良言、焉能為彼所動哉、故夫婦之間常起口角、於十月六日晚石氏偕子赴露天市場觀劇、及歸已、闞漢臣與淫婦翠雲、在床同寢其一種穢褻狀態、莫可言狀、石氏一見、不由心頭火起、怒憤填胸、然以夫婦情、只得忍氣吞聲默於竈間、苟安一夜、備受悽涼翌晨朝食、有饅頭若干、石氏怒翠雲之淫奔、不與之食闞漢臣大怒、以為其妻太妬、又與之口角石氏見其夫惑於淫婦、不理正業憤台日見窮蹙、將來何堪設想、一時悲觀頓起、無意人世乃於七日晨、飲毒以求永決云云、幸於有無性命關係、尚未判明、據院醫云若飲鹽酸過多、一時恐難治愈云

家驚馬逸苦力 當被撞傷經官 檢驗送往醫院療治

大連市沙河口香爐礁三區百零三番地、車夫倪吉良、年二十三歲、於十月七日午前七時二十分、駁車至大連市北崗子千三番地、忽有家三頭飛奔車下、馬見之大驚、狂奔適遇大連市北崗子十九番地苦力宋正魁、年三十二歲、迎面而來、遂相衝突、當即倒地、結果宋之鼻部受擦破傷、腹部受打撲、左右膝受傷右足下部亦受□、經警官檢驗畢、送於仁濟病院、受陳章哲之診斷、據云、治愈之期、當須十日間云

逮捕嫌疑股匪 供詞頗似眞犯 警署現極力調查

大連警察署業於月之五日午後七時、在市內壹岐町、逮捕三持槍股匪嫌疑犯、經該署訊鞫一過、據其供辭、頗似眞犯、故遂抑於留置場中、目下正在極力調查之中云

滿鐵當局防止 鼠疫傳染特於 鄭家屯設防疫所

滿鐵會社當局、因北滿白音太來附近鼠疫、極為猖獗、為防止策畫、特於鄭家屯方面、設置防疫所、以防斯疫南下、滿鐵衛生課岩田主任、千種尾崎兩課員、衛生研究所安東高橋兩所員、關東廳大槻氏等、編成防疫隊、六日午前十一時、由連乘滿鐵列車直去矣、埠將三五日即歸連

巡捕轉調勤務 品學優良必能盡職

前老虎灘會巡捕劉洪濱、近已奉命轉勤於大連警察署司法係勤務、查該氏品學優良、居心廣大、將所來於職務、必能矢敵矢慎、有

對貢獻也

久慣竊盜老手 已被拏將官裡去

普蘭店管內、三十里堡會付家屯人王天壽、年三十五歲、於十月四日午後九時、在大連市榮町二番地一號馮甸來處、伺家人不備時、盜其夾襖一件、小掛一件、洋毯一床、及外三四家、盜后即當得欵、以供揮霍、今於十月八日午前十一時、復出沒於露天市場、忽被西崗警察署刑事逮捕詢問后已得其口供日內即將解交法院云

體育團比賽足球 爲今日午前十時

沙河口華人唯一青年有志組織中華體育團、今日(九日)午前十時在譚家屯第二中學校體操場、與華隆足球隊比賽足球、雙方必有一番勇烈鬥技云

吉田保安主任 女亡擧行告別 華商會長往吊

西崗警察署、吉田保安主任之女年五歲、月前曾獲疫痢醫藥罔效已於十月七日午後五時、在大連病院病故、今定於十月九日午後二時、在大連市播津町當女寺、舉行告別、若有興該氏有來往者踴往會焉、開西崗公議會長厲勝堂、周子揚等、皆備奠儀、以備吊祭云

暴漢攔路行搶 得財即時遠颺 警署每夜大注意

向在市內浪速町西隅伊勢町三十二番地、夜間出攤、販賣日本菓品之日婦加納給佐(年四十一歲)五日午後十一時半、收攤回歸、途中經伊勢町附近、由後方陡跟來一暴漢、將加納騎住、搜出現金六十元、黑皮夾一個、攜往向吉野町方面洮逸、大連警察署得訊、急派警員數名、追踪緝捕、索因時間關係、而賊早己杳若黃鶴、洮之夭々矣、故警署目下夜間、對於該處一帶黑暗地方、非常注意云

大連中華陸上運動會 開會討論競技事 對五千米競技運動員特加隆重

中華陸上運動會、連日籌備、經為忙碌聘定各部職員、均富於運動經驗者、昨日午後四時、在浪速町開職員會議、磋□場三十餘人討論競技事項、及各部職員應負職務、大要如下

一、五千米競技會中、備有汽車將運動員送至另個滿、擇定相當地點出發、評判員乘汽車沿途檢查、入運動場、後再繞行一週始及終點、取錄優先十名均有獎品

二、運動員必須獎脊、號碼在背心上、以作標識、如來塞入腰帶、或衣囊中者、不得入場比賽

三、少年組運動員、體高須在□呎以內、越過此限、則免其競技權

四、凡運動員起止先後、及中途必須聽評判員之裁判、不得稍有爭執否則以犯規論、取消該項分數

五、餘線由晝夜學部學員、及各部職員扮演、歷代偉人之滑稽化粧

此外為謀參觀者之便利、由中華學生會設立販賣部、以便參觀者之便利、由中華學生會設立販賣部、以便利參觀者隨時購用清潔食、販賣部職員、業經指定□已定、製麵包四千餘份、物美價廉以外尙有零食等等、價值求低賤、並期合於衛生云云

馬車軋傷行人 送往病院療治

大連市東關街十八番地郝增榮、年四十九歲、原籍直隸天津、於十月七日午後七時二十分、行至西崗街十八番地、忽遇大連管之領前屯會石道街二番地之馭者鄭重貴、年三十歲、趕車自西崗向東行、見前有人急振鈴、郝聞內急左避、未及□躲、轢車下、結果左足受傷、右肋亦受傷、當即送於仁濟病院療治矣

電車運轉手軋斃 魯省逃難貧民 法院已宣判無罪

住居奧町三十二番地、日本長崎人、電車運轉手宇末兼太郎(年二十二歲)曾於三月二十九日、午前三時二十分、駕八號系百十號電車、由日本橋正向大連車站進行中、將路過電軌之魯省難民陳英運(年七十歲)轢死、因業務上過失、致死罪、由附近派出所解交大連地方法院、三日由安住判官昇堂提審、以當時魯民向車站者往來過繁藉口、被告細心避讓未及、致將被害者突然撞殺等因、否認有過失、故判無罪釋放、嘆魯省兵燹天災、不堪生活、逃難大連、竟喪命車下、怨沈海底、永無申雪、令人聞之不禁為之揮淚

楊增新家眷有 卜居大連消息 派秘書謁關東廳

新疆省督辦兼任省長楊增新氏、秘書清廉氏、六日赴旅、而晤關東廳陳述楊省長家眷、預定從居大連、但其來連、並無何等政治的意味、為便令郎求學等因、新當局諒解去

法院事項

△提起訴訟 原告孫毓審被告劉家丞、請求利息金六百圓之件提起訴訟(九、二六)原告吳□被告田中國吉、請求欠賬欵金四百七十圓之件提起訴訟(九、二六)

經濟

鮮銀正金正隆滿銀四行 決輕減存欵利息 自十月十日起一齊實行

現當金融大勢緩慢之時日本國內銀行預行輕減金利大連之組合銀行會已欲行追隨輕減經組合銀行會合協議之結果均有輕減之意向於本日午前十一時於朝鮮銀行有關渡邊正金松田鮮銀不賀正隆村井滿銀四行之代表組會合交換具體的意見現實財界四圍之事情存欵減利足足貸出金利之低減意見一致四行決定如左減利

▲正金銀行
定期預金 年五分 (五厘下)
當座預金 五厘 (一厘下)
特別當延 七厘 (一厘下)
通知預金 一錢 (据置)

▲朝鮮銀行
定期預金 五分五厘 (五厘下)
當座預金 五厘 (一厘下)
特別當座 九厘 (一厘下)
通知預金 一錢一厘 (一厘下)

▲正隆及滿銀
定期預金 年六分 (五厘下)
當座預金 金六厘 (一厘下) 銀四盤 (同)
特別當座 金一錢 (一盤下) 銀八盤 (同)

但以上之改正利率四銀行均定於十月十日起一齊施行云

錢糧商情

特產市場開行大豆較昨略呈强調現貨提高而買氣尙輸入濃厚後未及移時市價復忽然反落豆餅開散豆油不佳高粱勢前比稍長結果約漲一二分

△後場開盤大豆帶皮叫六元五毛新袋價同安六十車豆餅開行一元九毛六後落五厘成四萬片豆油無市高拱三元三毛八安五車包米四元六分成交者僅一車

△錢鈔市況銀價低落漲不穩海外材料倫敦銀銀廿五片十六分一紐約銀塊五十五仙八分五匯串七十二兩四二五大洋四元七毛上海標金三官七十兩二金

海參威之貿易狀況

海參威之貿易逐年進步去年度中輸出八三二八一千布度輸入一二二一千布度合計九五四九二千布度比較前年度輸出增二二零八千布度輸入增三四三一千布度輸出品中由北滿所產者四五五九四豆油一八九九千布度高粱粟等六六七千布度豆餅五六八〇千布度小麥三五四三零千布度亞麻子四二二千布度獸毛一零九千布度木材九九七千布度其中運往歐洲者三四六三八千布度日本者零六二九千布度鮮一五九千布度中國各地八零千布度美州八千布度以對歐洲貿易最為向北滿輸貨物砂糖四二五七一九布度軌條及附屬品一二四七三八九布度金屬物品二三七四七二三二四布度麻袋二五四一九六布店磚六二三三零六布度紙二六三零六布度電器材料二七八二五布度洋灰一七零六一布度織物〇六零二九布度玻璃一五零一五布度棉三四四

國第三入港三九隻一八四六一六噸荷蘭一五隻七四零三一噸那威一五隻二四六八零噸丹麥一三隻五八七八二噸德船九隻二八八八一噸華船六隻六五九三噸瑞典四隻一七一零三噸意船二隻八六八八噸美船一隻四八三零噸共四七五隻一零々八一零七噸云

（前接）七布度其他合計三一七一一七布度以言隻船噸數則日本第一入港占三一一隻五二三四一噸俄國第二入港六零隻七六四九二噸

特產行市 (八日)

▲大豆 特產(早市)

十月末	六三八〇	六三〇	六三一〇	六三四〇
十一月末	六八〇	六〇九〇	六〇五〇	六六
十二月末	五九七〇	五九七〇	五九四〇	五九四
一月末	五九七〇	五九七〇	五九四〇	五九五
所成數	二百三十七車			

▲豆餅

十月限	一九六〇	一九六五	一九五〇	一九五
十一月限	一九五〇	一九五〇	一九四五	一九四五
十二月限	一九一〇	一九一〇	一九一〇	一九一〇
一月限	一九一〇	一九一〇	一九一五	一九一
所成數	六萬六千片			

▲豆油

十月限	一九一〇	一九二〇	一九一〇	一九二
十一月限	一八五〇	一八五五	一八四五	一八五
十二月限	一八三〇	一八三〇	一八三〇	一八二
所成數	九千箱			

▲高粱

十月末	三三三	三三〇	三三三	三三八
十一月末	三三六	三四〇	三三五	三四〇
十二月末	三三七	三四〇	三三七	三四〇
一月末	三三〇	三四五	三四〇	三四五
所成數	百十八車			

錢鈔行市 (八日)

▲現物 前場

十一月十三日 開行 九六八 最高 九六□ 最低 九六五 收行 九六□
所成數 百二十五萬圓
九月廿八日 開行 九六五 最高 九六〇五 最低 九六三 收行 九六八
所成數 百九十四萬圓

	銀對金	銀對洋	金對洋
開行	九六八〇	一二八五	一二三四五
十一時	九六九〇	一二八五	一二三四五
十二時	九六八〇	一二八〇	一二三六

所成數 銀對金 十二萬三千圓 銀對洋 一萬二千圓

▲現物 後場

十一月十三日 開行 九六七〇 最高 九六七五 最低 九六七〇 收行 九六七
所成數 一萬五千圓

	銀對金	銀對洋	金對洋
一時半			
二時半			

匯兌行市 (八日到)

銀塊及准兌 二五片一六分一一
倫敦銀匯 二五片一六分一一
同先匯 二五片一六分一一
紐育銀匯 五五仙八分五

中華陸上運動會 捐獎芳名錄

中國銀行捐優勝大銀杯貳只
儲蓄公司捐明星毛巾貳打
唐曉應捐彩方格毛巾一打
唐曉廬捐石美活廉鹼膰子一打

西崗 協源茂特別大減價七天

新到綢緞呢絨布疋各種皮貨應用之品一概俱全如蒙惠顧尙希早臨是荷

自九月十三日起至十九日止

西崗街二二四番地 長電話五七〇九番

京都達仁堂緊要告白

我樂氏自前清康熙壬午歲即設藥肆於京都大柵欄以同仁名堂藉表利世濟人之義歷二百二十六載迄先大父印川公篤好醫學祕方尤夥故所售藥品應治各症多有奇效用是同仁堂之名大著惜限於方隅道路阻隔購藥者苦之達仁感當世之需求承祖考利濟之訓爰於津滬漢各埠用達仁箇人名義設肆以應當世之需至藥劑之修合仍遵我同仁堂家傳秘方并不稍飾外觀裝璜絕不甚貴服之實效驗如神於飲片一門尤加意研究一切遵用南北道地藥料精益求精以來共親赴各省購辦眞正藥料督工監製不惜資本為特色設肆仁堂藥品大受各界歡迎營業日起遐邇知名現以大連商埠冠蓋雲集名流碩彥多卜居於此達仁為便利顧主起見特再設達仁堂分號於集町藉廣利濟而免阻隔因設備未周先行交易特先佈聞

京都達仁堂經理樂達仁謹啓

長春 同濟新南貨海味茶莊啓事

本號自開始以來專設批發一部自運官燕銀耳海味茶腿龍井芽茶花彫紹酒價廉物美早荷各界贊許今為擴充營業起見特在頭道溝吉野町四丁目十七番組織門市部添增洋廣雜貨佳製蜜餞糕點無論家常日用應酬禮品一概俱全自七月廿五日開始以來頗蒙各界源源惠顧無任感激茲又辦到大批冬令各貨如毛織絨繩各種應時化粧品等定價克己如蒙光顧無不竭誠歡迎

經理課目
上海 家庭工業社無敵牌化粧牙粉 萬羅公司各種繡頭糖果食品
杭州 杭州茂記茶場獅子峯龍井芽茶
錦縣 玉潤公司各種釀酒

支店敦化東大街 門市部謹啓

猪肉漲價廣告

敝等同業者組合成立多年荷蒙各界光顧諸君歡迎無任銘感今歲六七月間至今祇以內地輸出之猪短缺以無法購買以致行市緊張如肉價前同業等受損殊甚營此業者實難支持故經總會公議提價格維持現狀今後自陽歷九月一日起一等肉每斤小洋六毛正二等肉洋五角五分供飲食店代賣肉洋五角正若遇猪價便宜即廉價以酬主顧恐未週知特此聲明

大連 獸鳥肉商組合事務所謹啓

遷移廣告

洋灰酒精按額減價

公濟棧北鄰 敷島町二十番地

永盛長 電話六六三七番

廣告

敝等自營業以來未能衛心以致受累甚多未能可勝數所以大家提倡創辦組合以冀營業發達本所自陽歷九月廿六日開幕以來同心協力擴充銷路稍補原況一切事務全歸組合事務所管理各界如有惠顧者無任歡迎之至也

價目
工業鹽千斤以上 一元二十錢
漁業零鹽百斤當 一元三十錢
食用零鹽一俵 一元二十錢

臨時事務所大連市榮町區外一番 電話三三三九 七四六七番

大連再製塩業組合事務所 組合主人謹啓

長春馬王氏緊要通告

查馬金題與先天馬金堂析居有年雖將其二子過繼為嗣但均未達成年所有氏家財產及一切家政依法自有氏負責管理不但馬金題生前無權過問即二嗣子亦無與人保證與管理之能力今二嗣子未成年無委任何人保證先夫遺產當然無效自應撤銷除馬金題以前或嗣子未取得氏同意私行委人之同意不能生效今二嗣子既未取氏同意私公私證明書件以及氏夫名章均係馬金題盜出已於去年於報端聲明作廢無論何人拾得或使用概作無效外所有氏家財產及家政現均歸氏管理故凡對敝宅有錢財或其他關係者仍須向氏面接辦理此特通告

長春西三馬路奎星街 馬王敬賢謹具

寒來 暑往

本行備有美國德國大小鍋爐及各種爐片物美價廉定期貨物不悞主顧

奉天 多小公司 電話二一六 二二五三番

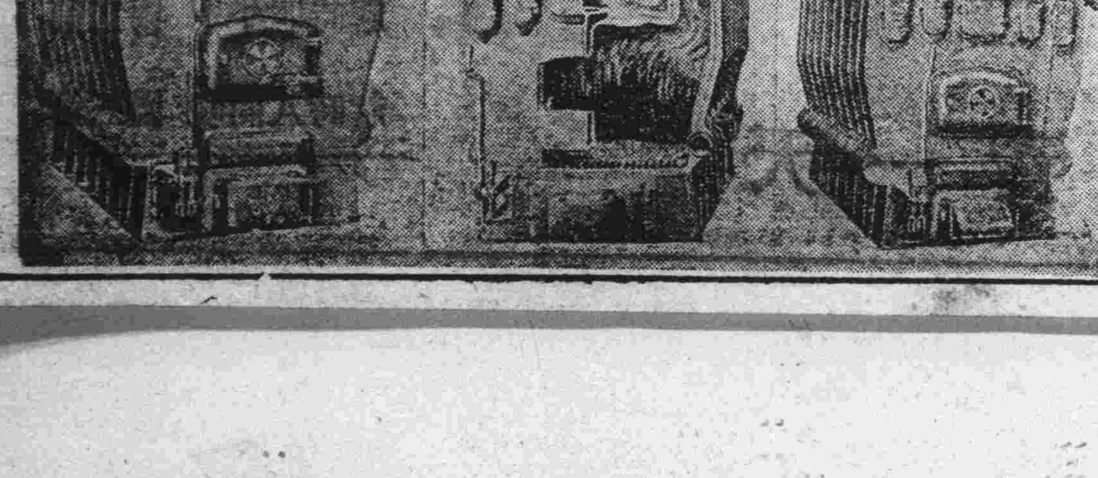

袁製 痛瘋骨痛露

功能去風化濕舒筋活血

主治 骨節痠痛 四肢瘋癱 肩背腰痛 寒濕凝筋 渾身酸楚 半身不遂

每瓶大洋六角

袁製 解毒止痛露

功能清血解毒止痛生肌

主治 惡毒瘡瘍 小便破膿 婦女毒瘡 梅毒串骨 口鼻潰爛 無名毒瘡

每瓶大洋七角

謹防假冒務請認明金鷄商標

總發行所上海西新橋北濟華堂藥房

分銷處 大連 宏濟街德興藥房 監部通華泰藥房 千代田町衛生藥房 奧町華西藥房 營口 東二通街德發長號 東大街華權東號 太平康里街義順成號 各埠藥房均有分售函購亦可

日華自動車研究所

(養成摩托汽車學教員及司機員)

開學期日 拾壹月壹日午前舉行

招募自動車工學機器研究生

一、教法懇切 一、晝學部 二個月
一、施設完備 一、夜學部 三個月
一、學費低廉 一、實習專門部 一個月

附申 對入學者格外歡迎且為便利華生起見、特聘華人專門者擔任教授兼翻譯故於研究機器上並無隔難之處、並記月數是對通日語者言之、如不通日語者、改為四個月、另外教授 ◎函索規章者祈附郵票二分隨即奉送

大連北大山通十四番大每館後 日華自動車研究所

清血解毒淋濁聖藥

喜肥力巧拿淋

春泰和祥藥房　四平街張家灣德增泰　鐵嶺福
街德慶興　四平街和發瑞　八面城德慶
公主嶺三合公　下九台原德祥厚　范家屯天德慶
熊岳新泰興　九台世德堂　雙城堡世昌永
德堂　安達站誠泰裕　呼蘭河　錦和彩　綏化縣
寧安縣振興堂　通河縣同發興　西集廠同發德
力化縣和發長　明水縣中和藥房　扶餘縣慶昌福　甜草崗天德祥　昂昂溪育生瑞
西藥行　富錦泰華西藥行　克山泰華西藥行　拜泉泰華西藥行　農安縣德泰增　三岔河天德堂
綏化泰華西藥行

樂悲

樂極生悲

諸公每於公餘之暇咸欲覓一俱樂之所以資消遣並恢復精神然而一般血氣方剛的青年竟將此休息的時間作了尋花的機會拾身尋樂流連忘返爲知道樂極生悲遺害非淺大槪壹星期以內便覺身體不爽體溫增高什麼魚口便毒下疳之戲梅毒淋濁等症相繼而起豈不苦惱已極欲求轉樂爲悲之術……

這是空前未有之新發明淋濁逐根聖藥巧拿淋丸 Gonorrhoea Tablets 專治狹濁淋症醫藥無效或時愈時犯試服此丸定可斷根因該丸內含有三大要素即一純檀香精 Sandal（二）沙婁爾 Salol（三）梅天靈藍 Methylelle 以上三種藥品係殺菌滅淋清掃尿毒之貴重藥料凡各國醫學博士無不稱贊爲決妙之良方也

主治五淋白濁　便尿不清　尿道潰爛小便困難　尿中混血
尿道閉塞　膀胱發炎　狹濁重症請購試之定能應驗如响
每瓶大洋二元五角

（代理店）

奉天五洲藥房　奉天中西藥房　奉天大德生　奉天歐美
西豐　奉天歐美東號　奉天大吉祥　奉天北市場　恒德堂
大連西崗廣生堂　大連西崗天和藥房　大連市華泰藥房
大連市華西藥房　大連志義成　大連德記全棧　大連德
記大棧　安東大生東　安東元興堂　安東北益遠　安東
祥瑞泰　遼陽和生堂　遼陽天成　海城德增福　蓋平
天一堂　大石橋衛生復　營口中西藥房　營口義興
記營口興保長　洮南春堂　營口天和盛記　普蘭店
志義成　營口順義成　金州志義成　大連康德記　旅順
同德堂　大德堂　奉天永年藥房　長春世一堂　長春
同德堂　長春天和堂　長春天育堂　長春中西藥房　四平
合盛德鐵嶺和號　昌圖德泰　四平街大德堂　洮南
街透源德慶會　遼源大德堂　遼源德泰順　德厚興　鳳凰城仁
千金寨信仁堂　本溪縣一春興堂　鷄冠山德和玉　鳳凰城
雙城永德堂　阿城縣世一堂　一面坡　天合堂　呼蘭　永
和發德鳥機　三姓發祥長　樺木道河　縣和發奎　林站　樂
巴彥同發廣　德盛長　天豐恒　木蘭縣和久長　同賓　吉盛
克山縣興祥　泰華西藥行　綏芬河發行　哈爾濱倫泰華西藥行　吉林泰華

福特

現代必需之利器

本公司現將「福特」轎車重新改造用於家庭可稱盡美盡善車內寬濶不但舒服而且節省費用行駛時又特別簡易而永遠可靠如在繁盛街市人煙稠密之區因脚閘之改寬舵輪之改底所有車身皆用鋼板及窄細鐵條造成可免一切危險此外車窗均裝以大塊玻璃乘坐此車者當覺光亮異常其便利尤不可勝也福特主人於汽車界享有正確之盛名有由然也

福特汽車總經理
奉天日站富士町三番地
駐奉 輔隆公司謹啓
電話日(長)一三七號

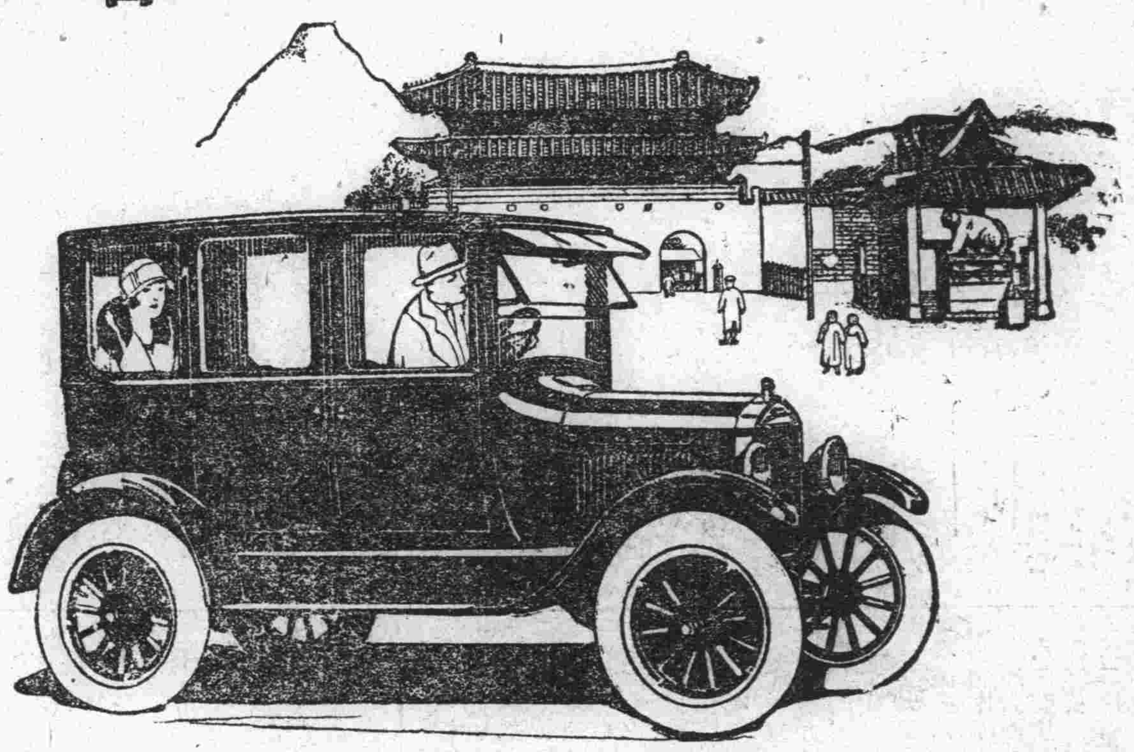

Ford Motor Company

Detroit, U.S.A.

上海大戲院

今日起開映

雙十節

(開映此片)

第一場　下午一時起
第二場　下午四時起
第三場　晚間八時起

天一青年影片公司出品

本院啓事

此片資本浩大影片公司意欲臨時增價敝院爲普及中國歷史事實及連絡各團體感情起見仍照原價然團體証須由敝院發出之三國志團體証爲有效普通團體証暫爲停止此佈

滿洲報星期副刊

中國女子當前惟一問題

（非子）

婦女問題之能成爲問題、在中國是近數年來的事、這是可喜的現象、因爲這至少是表示有一部份人對於數千年所傳留下來的以男性爲中心的禮教、法律、習慣等之不滿、而想加以破壞與改革、然而婦女問題至今還不能得到相當的解決、甚而還來引起社會上多數注意者、大半的原因固然由於多數人還未覺悟到這一點、而已經覺悟的人未曾認識這問題的根本要點以致意見分岐女子運動的目標不能一致、也是重要的原因之一、總括現在中國注意婦女問題的人而提出方案以求解決者、不外三種意見

甲派人說、中國女子所以不能與男子平等、完全由於經濟不能獨立、生活上既依賴男子、就不能不爲男子的奴隸與玩偶、經濟不能獨立的原因、又在女子無職業、至少是女子職業之不發展、所以欲解決婦女問題、須先謀女子職業之取得

乙派人說、女子職業之不發展固爲造成男女不平等之原因、然女子所以不能獲得職業由於知識不及男子、所以現在之惟一問題在普及而且提高女子教育

丙派人說、女子職業與教育之不發達、都是男女不平等的結果並不是其原因、男女不平等之惟一根點、在於沒有政權、法律上無相當的保障、所以他們說：…「我們也承認知識平等是權利平等的原因、但還須承認權利平等是達到知識平等地步的惟一方法我們也承認職業不平等是權利不平等的原因之一、但還須承認權利平等是達到職業平等的惟一道路」因此女子參政、是目前最要的問題

平心而論、這三派的意見、乙派較甲派固進步、丙派較乙派又激底得多、然而他們沒有看清中國現狀、是一樣的、因爲現在的中國不但女子找不到職業、即男子職業亦發生恐慌、不但女子教育不發達、而教育已瀕於破產、不但女子沒有參政權、而男子參政權實際上也歸於烏有！縱令女子在職業上、教育上、政治上都得着與男子平等的地位、也不過擁虛名、其結果與男子同受飢餓、做奴隸、所以我敢說女子職業、女子教育、女子參政這些問題雖然重要、但決不是現在中國女子之根本問題中國女子之當前的惟一問題是如何去與男子共同的推翻軍閥政府、抵制列強侵略、建設一個獨立的、統一的全民政治的國家、括而言之、就是怎樣去參加全民革命、現在讓我再說明這理由

中國是工商業落後的國家、百業未曾發達、一面外國大規模的商品侵入、原來家庭的手工業因之崩壞、所以中國現在不但女子無職業、即男子亦難得職業不但一般人無職業、即受過高等教育的人亦找不着相當的職業、我們祇要一調查現在專門以上學校的學生、無論他學那一科的、其惟一出路只有做事、也就可想而知了、再加之連年內戰、各省教育相繼停頓、直接的是中國教育破壞、間接的是連教步這是使職業的路也走不通了、且中國在這樣軍閥割據的時代、一切思想他是向復古方面走、雖然還未提倡女子纏腳、而剪髮確被三令五申的禁止了、行之數年的男女同校遂幾乎停辦、又遑論什麼女子參政！所以在這樣情形之下、什麼女子問題都談不上、除了去參加全民革命推翻舊的中國創造新的中國之外

其次、我們雖不敢相信女子參政萬能、然而我們卻敢相信女子參政是促進男女平等最近的路、因爲人類是賦有保守性的、想在數千年純男性支配的政治之下取得政權、真是談何容易！除非我們對於國家有過相當的勞績、在政治上有過相當的表現、使他們男子再不能抵賴了、我們看一看歐美的女權運動史、更可以明白上面的話、歐洲女權運動發白於一七八九年法國的大革命、其發源地也就是法國、不過這種運動在法國當時並未得着什麼效果而卻跨海到了英國、以後女權運動算英國的激烈、現在就拿英國作例、英國女權運動的發端人爲伏爾斯頓克拉夫特女士女士於一七九一年著女權擁護論、力言男女一切權利應該平等、女子應該當議員的理由、其次英國社會主義的鼻祖歐文與其弟子湯姆孫、也都是主張女子應有參政權的人、不過在十九世紀前半女權運動雖很興盛、然多半還是見諸言論的、直到一九世紀後半期、英國有名的經濟學者約翰穆勒出、女權運動逐漸趨於實際活動了、穆勒是主張國民文化始於男女共同參政的人、所以在他當國會議員時、遂於一八六七年提出一四九九個婦女一六○五個納稅的婦女連署的一件請願書及三五五九個婦女和三○○○個男子連署的兩件請願書於議會、並且於五月二十日在下議會演說主張把選舉法中的男字改爲人字不幸他的主張終歸失敗、因此他非從憤恨、所以於一八六九年發表其婦女的服從書、痛言向來女子服從男子之不合理、不過穆勒雖然失敗、他的影響卻非常之大後來一八八○年、一八八四年及一八八六年在英國下院裡都有「婦女擁能力廢止案」之提出、這幾次提案同樣的被政治家格蘭斯頓所反對未能通過、然女權運動卻日趨於激烈了、直至一九○三年、終於出現了一班「戰鬥的參政派」的婦女這派婦女以班霍斯德夫人爲首領、她們的方法是、暴動、大遊行示威、破壞建築物襲擊政府要人、她們雖被捕入獄更是再接再厲、這樣的擾亂十多年、直到一九一四年（歐戰發生的一年）她們還未得到參政權、然而歐戰爆發後、這些戰鬥的參政派的婦女逐一棄其從前的手段轉而擴張社會服務、盡力于種種的愛國活動、於是從前一班反對婦女參政的人、現在都贊成了、所以歐戰結束以後、英國婦女參政案遂於一九一八年通過議會

這以上是英國婦女參政運動的概述、我所以要述他的原因、就是想證明女子獲得參政權、不是便易的事、除非我們對國家社會表現有相當的工作和勞練、中國現在的惟一問題、不是在打倒一切新舊軍閥的統治抵抗一切新舊帝國主義的侵略嗎？我們想得到與男女平等的地位、那末、我們的惟一道路、就是要去與男子站在同一的戰線上去！親愛的女同胞們！時機到了、我們不要遲疑、不要觀望、須果敢的、奮與的加入這革命的奮鬥的團體裡去以求無男女區別、無階級區別的全民政治之實現！

記介遊所蹤石將 雲仙嶽至仙

雲仙嶽爲日本九洲北部之島源半島矗立、雲峯高標、目下由縣當局者之設施往來電車之利、以

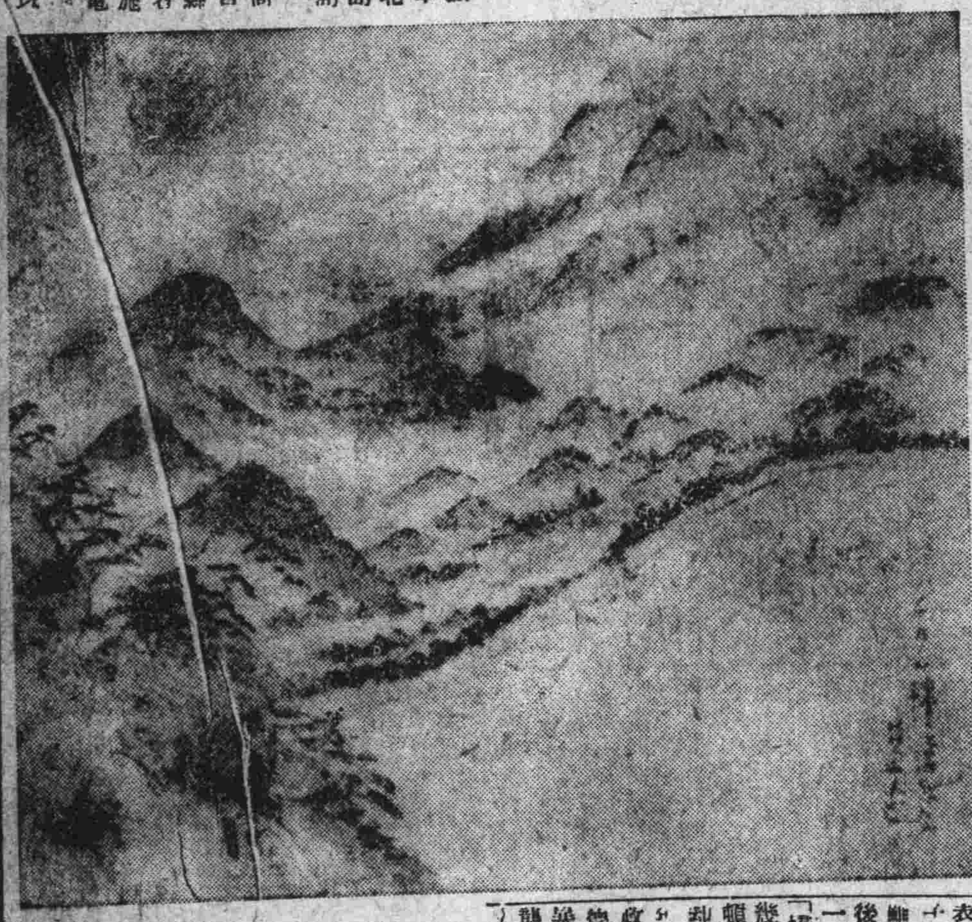

及投宿之大小旅館、街市中商家、販賣需用物品者、無不完備、意在廣招遊客以供賞玩也、因此每值炎夏之際、東西各國人士、避暑於其間者、爭先恐後、絡繹不絕、凡到其地者大有留連忘返之概、溯之三百年前、當德川幕府時代、禁令崇信耶穌、人民受其壓迫慘不忍言凡有觸其禁令、信仰耶穌教者、即命幕吏逮捕、懸之於雲仙嶽之火山中、施以種種殘酷之毒刑是使人皆拋棄崇奉耶穌之念、而仍信仰佛教、雲仙嶽三字之名、亦即因是而益彰自解禁後、因其風景絕佳、即一變而爲東西人士觀賞之所、景緻幽雅、勝地如雲人皆嘖嘖稱爲絕景、大阪每日新聞、前以投票法、分別日本八景之優劣、雲仙嶽獨得最高點而當選即可證明其爲風景絕勝之區非虛語也、今者我國革命英雄之蔣介石氏、同其愛人宋美齡女士寓美於此互訴相思情話、共訴戀愛衷曲脫去革命之苦況、俾嘗溫柔滋味、尤爲此山增色不少（寫眞即雲仙也）

論西字之書法

中國文藝界尚書法、碩學鴻儒、類能鍵擅辭書書二事、西方人望塵莫及、至謂中國人之書法、別具哲學上之神秘、在中國人視之固不以爲難也、記者昔共歐美人士相往還、覺其學術知識較深遠者、書牘盈積、援筆成書、寥寥數行之以、自有一種優雅秀拔之氣、超出庸俗之上、是以觀人之書法、頗足畧知其爲人、文學家之手翰、自更淵穆可喜、今日歐洲各名城之舊書肆、皆以古名人墨寶、標價求售、除男女著作家男女詩人政治家女交際家而外、女伶尤多、予所收藏、多至數十件、又嘗西方習俗、私人之交、不宜用打字信、是以外交際界縉紳閨媛、通文之外、兼須善書、我國人書法之佳、稟賦特厚、外交界著要人物、善書者自當不乏其人、即如馳譽國際社交少數女名流、若顧黃惠蘭（顧少川夫人）暨繼□（女新聞家）梁黃格矩（黃子誠女公子）諸女士審花妙格莫不成於一羽之毛錐、信身耐人尋味、北京王孟群外長夫人開氏、書法秀勁、喜用紫羅蘭色之墨汁、此蓋西方著作界人物之所尚也、若更就予個人之見解以觀察之、西字之書法、不獨足以表見其人之品性、有時亦足窺破其國性、英美之士、嚴體法、尚進取、故英美派書法、雖多圓勢而常以能切中繩墨爲則、法義之士、好修飾、重自由、故法義派之書法雖多方勢而常以浪漫爲工、今日西方語圖、論學術則萬流所歸、莫不以英法兩大派爲指歸、各國男女重要人物固常問英法兩國之首都、宜其書法之派別、不屬於甲、則屬於乙矣

西偏哈庚「論書法之鉅著、揷圖一百四十幅、列舉例證、表明書體與人品、有密切之關係、細思之頗有奇趣、其最警闢之一義、爲從書體左傾右傾之角度、察知作書者靜與動之種種性格、其圖先畫一水平線以與水平線正交之一線、爲九十度之直、角其偏左六十三至七十六度間者、性格奇冷至於「失常度」偏左七十二度至正角九十度間者、爲「冷僻」自左角九十度、偏右而退至八十度間者、爲「善用腦」之近乎沈默、自偏右八十度、退至七十一度間者爲「冷靜」自偏右七十度退至六十二度間者、爲「合乎常度」自偏右六十二度退至五十二度間者、爲「善中心」之近乎浮動、再右退至四十七度間者、爲情感之「熱中」再右退至三十六度間者爲「感覺銳敏」更右退至二十八度爲「感觸神經過敏」最右低斜而至二十度、則「神經過敏」矣（萬叢）

墜落

（狂郎）

照例我的禮拜日、是清閑極了況且今天又是下雨、早飯後、涼雨絲絲、顯得秋容慘淡、客況淒清中、我到很感得無聊、我本打算寫一些字、我剛舖好了紙、茶役進來

「先生、有一位客找您、現在門外」

他隨手遞給我一個名片、我接過來一看、卻是一張德國宜紙、印仿端宋的正三個字

—白笑天—

我趕忙出來、但見他頭戴深藍色的雨帽、身穿同色的雨衣、右手前提衷、左手小皮包

「笑天、一向好」

「你也很好」

我接過他的皮包、吾們握着手走進屋裡、茶役將他的雨衣掛在架子上、就泡了一壺濃茶

「萬想不到你來這裡、我一點消息都不知道」

我問着又給他點上一隻烟

「汝非、別提了、這二年來、我在M城裏、所受的痛苦、早已把我的心境、擾得如麻這亂、沒說寫信、恐怕把一些朋友們都忘淨了」

他就着吸兩口烟、我的眼睛直釘到他的臉上、他那一派瀟洒的氣度、雖然仍不改舊時的英爽、然而在一雙眉梢上、分明是含着一種很深的憂鬱

「可惜我把畢業後整整兩年的光陰、輕輕的送斷在無聊的境遇裡了…我的一生—

吾們畢業以後、我因爲被家族的勢力壓迫、終是絕了升學的希望、所以我就在M城裡、混過我的生活、我覺得已算是一個沒志氣的弱者、所以我決意不給你們信了」

「但不知你在那邊作些什麼事」

「我的生涯、到算知足、因爲我是在該城的稅捐局裡當差、每月收入是很豐足的、公事也極自在、唉、誰想這樣就把我埋在鴆毒中了」

他的態度更沈鬱了、好像一個人、想到自已不幸失了將乎所有一般、又似一個傷耙的商人、頭在已經破產以後的樣子

「我、現在我呵…恐怕你不知道、當然你不知道、我已經是一個失掉生殖能力的沒用的人了、說出來你怕牢分都不相信、當日很用了、很有操守的同學、現在竟是一個最甚的墮落者罷」

他的眼眶裡、彷彿含着無限的酸意、我又遞給他一隻烟

「吾們一個人的生活、當然須有相當的娛樂、才能够寄託吾們的性情、不然就要感觸煩悶了」

「是的、吾們的生活、時常覺得枯寂乾燥、要換一換環境、或者用想不少的生意」

「我也是這樣想、但是那個城裡幾同死氣沈沈的地獄、沒有文化沒有生機、更沒有相當娛樂的場所、我的同事們、每日到了下午他們都相約而出、過那一種—香迷紙醉的荒淫去了、常常的只剩吾自已、寂寞的住着、你想、我的暇時很多、我怎樣的過去呀、我感着這無所事事的痛苦、比什麼全難過呵、每到寂寞最甚的時候、彷彿是窺見了現在的世界或在不久的將來、就要有末日了

但是那里是我的去處？怎能够戰勝這種無所事事的痛苦、而把乾燥無聊的生活現象、改造爲有生氣的、活潑的、興致勃勃的新生活呢？

這個問題、在我的腦子裡、不知盤旋多少周次、而分毫沒有得以解答的時候、我此時絕對的斷定、這個社會裡、是個死的社會了、不爲什麼就找不着公民正當娛樂的組織啊、我咒詛了一切、我想怎樣去毀滅這個社會、我厭世了

但忽然的我想起來、吾們在學校時、曾去過的基督教青年會、於是就訪這個青年會的所在、奈此地只有基督教會、並沒有青年會、好、好、基督教會也好、只要能够占用我這無聊的光陰

我漸漸的和一些老牧師熟了、雖然他們所講的、是極通俗了、不能滿足我的慾望、可是有了去處了、我也有時出出風頭、所以他們就注意我了、我也就覺得去的有趣、於是我就很想着找一些同志、在那里作一點比較有趣的娛樂、以代替他們那種不活動的幻想、在一個佈道會以後去表演、在正月的元霄節裡、我的希望實現了、在那日教會裡的佈道大會以後、吾們表演了一個短劇、題目取材已經是過時的問題了、就是描寫一個青年、被逼迫婚姻的結果、以致墮落、吾們眞想不到這一個過時的題目、竟惹起了許多老教徒的批評、以後他們見了我、非常的冷淡、嫉恨、當我走過時、他們好相是罵我—這一個魔鬼—

我覺悟了、這也太沒意思、何苦—來—呢、原來我就是信仰力薄弱一個人、本來對於宗教、只有懷疑、況且他們那些比死人多一口氣的行屍、只有自已真想那天國裡樂園虛幼的夢、說什麼救世救人、說什麼愛我的仇敵、不過是混一口飯吃、愚弄一些愚人騙子罷了、基督教的精神、只有犧牲、有如吾們聖人的殺身成仁、捨生取義的道理、他們能作半點麼、比如有兩個被狂風飄到海島的航人、此時只有一份食物、有一個人能棄捨自己活命、把食物讓與那一個人嗎？他們那一個人能够這樣的、才配作耶穌的門徒、天父的兒子呢、他們不但沒有一點犧牲的精神、而還要束手待食侵害世人的口糧、我更何必再和他們去閑蕩去、所以我決計不再往那兒去了

然而我的無所事事的痛苦、更利害了、我好相一個被死刑的罪犯宣告者、心裡一點沒有生意了、全身都麻木得和死人一般、只有傻傻的、痴徘徊、我不知道我當怎樣擺脫這煩悶的心理

—乘虛而入—眞不假呵、我不知因何想到同事們那種消遣的快樂、他們看出我的意思、於是就勸逼我去打茶圍、唉々、粉香迷離、花枝招展、迷香洞裡、消魂場中、儼然憐我、情話纏綿、我心非石、不可轉也、於是墮落茫茫界、我就是一個沈溺者了

我雖然不是護花之手、但是乘機應便、伺其心曲、溫存體貼、我自敢說有些拿手、況且我的收入很豐、服色濶綽、縱橫花叢、當然爲之一般銅臭的商人、多數佳人的垂青了

在這一個迷戀的溫柔鄉裏、性的擺縱、危險的孽、病就不知覺的發現了

雖然、有時候只化上幾塊大洋打一打六百零六、也就輕的過去並沒有悔悟

不久的不久、秦樓楚館裡的留連者、就變作醫院的拘留客了、現在的我、已是失掉了生殖的能力、艾呀！可恨的我、我的一生」

他說到這里、幾乎要掉了眼淚、然而終於止住了、我只有微微的替他嘆氣、這時樓窗的雨點、淋淋的打着玻璃、空氣更是冷起來滿屋裡十分寂靜、茶役進來

「歸裡來電話、是娃王的請白老爺答話」

吾們一齊走到電話室—

（完）

◇……興安嶺之樺林 北滿興安嶺白樺森林入冬降雪厚約數尺行路艱難故旅者每多乘牲畜所駕扒犁而行林中悠然之狀極爲美觀其地至五六月間旗始在逍遙春風既至草木萌芽日光和暖之際其風景之美則又罄竹難書也

銅牛 清宮珍玩

「宇宙存在問題」

英國著名科學家羅治氏、近在英國科學研究會內對於宇宙存在之問題、曾發表重要意見茲約畧述云如下

「宇宙之存在問題」已久爲科學之謎、但予以爲宇宙有長遠存在之可能、所謂能力消散之物律、不適用於宇宙之全體、因宇宙之能力、有永不消散之可能、其第一問題、即科學家以爲宇宙亦如鐘表之有歇動之法條、惟因時間之延長其法條當逐漸弛懈、故科學家對宇宙之、第二問題、即果然宇宙之法條全解之後、當施何術再使之復緊如初、以予之意見、當有解決之可能、則須視人之知識之能力爲如何也、所惜者、物理學家、夙來不重視心理上之表顯、是放棄心理及知識界之能力者不足謂爲學問、眞學問、必係包羅萬象、對於宇宙之隱秘、絕不能置諸不問、但瀛寰中、尙無具此博學之人才、故第三問題即科學家對於宇宙之眞見解、須承認人類對於無限制之宇宙尙無相當之認識、並承認今日之科學知識、尙不足了解宇宙之秘奥、故人類仍須繼續業業、於心理界內、訓練其想像能力、其自知能力、及其他知識上之功能、如此或能於整個之宇宙中獲得一線之光明云

槐花

（落英）

秋風初至便掃落了滿地槐花
滿地槐花呻吟於無情的脚下
今日深明了剎那命運之生涯
永遠永遠掙扎於嫵婦之殘跡！
「憶昔當我青春底紅顏美年華
呵美年華滿身底幽香常自誇
人們的甜言和蜜語無以再加
他們驚異至要把一切都放下
如今如今我顏已枯我老無處
他們棄我之不暇我之不暇！
我不相信還見有棄化人的將
願來生在繼續之中便已夭化」
秋風初至便掃落了滿地槐花
滿地槐花呻吟於無情的脚下
今日深明了剎那命運之生涯
願來生在繼續之中便已天化

九月十八日抄正

你丟了

—與我的龍弟—

（鄭毓彰）

未拆書
淚先濡
怎禁讀您來別時
一字一行傷腸斷
淚下如縷恨我歸
怎能忘
乍別離
纏綿叮嚀君早歸
短期相聚甫終散
家貧被追復何爲？
猶記憶
夏之初
一身抱病謀遠東
雙影孤燈鄉中伴
親聊慰藉撫我懷
到如今
那病危
噩耗傳到心如割、
杜宇聲聲泣不斷
哀禽有意助我悲

十六、四、廿、草於苦雨齋—

蔣介石之離婚函

——致元配毛氏之兄懋卿——

最近蔣介石在各報登載廣告、謂民國十年已與元配毛氏正式離婚、茲探得於十年四月三日致毛氏之兄懋卿君一書、雖為明日黃花、然在此時確有新聞價值

懋卿兄鑒、我輩生於今日、自由人權逐漸伸張、博愛人道、亦漸見端緒、人生幸福、可期其達到圓滿境域、如言人生觀、然有無窮希望最高樂趣也、然一回顧環境、以及現在家庭、不禁悲痛繫之、我輩不言中國家庭之善惡只言所處家庭有否樂趣、有否幸福已、我不希望家庭有圓滿之幸福、我只求家庭對我無痛苦而已我嘗以為處家庭之間、只有忍耐將事、得過且過、不致決裂太過於人於已、不為已甚則於願已足、故累年來、閱步見人影、即成刺激、頓生悲痛、亦勉強從事、未有何等決心、必欲夫妻分離也、不幸時至今日、家庭已不成為家庭、夫固不認妻、妻亦不得認夫、甚至致我與我母水火難滅之至情亦生縈累、是則夫不夫妻不妻、而再加之以母不認子、則尚何有人生之樂趣也

我嘗與友人論夫婦之道、關係於家庭、實過於母子之情、夫婦不和、則無家庭可言、所謂夫婦之樂事、人生之幸福、皆消滅於此矣、我輩自身、今受新社會之教育、而偏處於舊社會之家庭、故以良心言、一方面對於新社會自當竭力鼓吹竭力實行、但一方面於舊社會、又不能不維持舊道德、以免社會指摘、故所處地位困難、若有可以敷衍、孰願出此極端者、又嘗論置妾為人生最不道德之事、且身為下賤、婢妾、必無良善之心、故每思一為痛改、解放婢妾、以贖前愆、惟中國社會之惡習、以及腐敗之法律、以妾為常事、以離婚為恥辱、故社會上寧使其作最無人道、妾之事、而不許人最光明正大離婚自由之舉、故使人欲自振拔刷新為人間第一等人而不可得、我今可以一言奉於兄曰我今日之與令妹離婚、第一目的、在使掃除舊習、以求精神上之幸福、第二目的、在使解放婢妾、免其終身墮落之人、決不妄求肉體上之快樂有所謂以副作止者也、此言可以對兄宣布、以監我日後個人之信用當何如

且人生定理、欲求個人幸福滿足、故不得不兼求他人幸福之足今日我所受之痛苦之悲慘、想他人亦必受我相等之痛苦與悲慘也我欲求我幸福、不得不免除我所受之痛苦悲慘、我欲免除我所受之痛苦悲慘、又不得不免除他人痛苦悲慘、如兄為我設想、免除我的所之痛苦悲慘亦當為令妹着想免除其所受之痛苦悲慘也我今日所下離婚之決心、乃經十年之痛苦、受十年之刺激成者、非發於今日臨時之氣憤、亦非至於輕浮之武斷、須知我出此言、致此函、乃以至沉痛極悲哀之至情、作最不忍心之言也、高明如兄、諒能為我代謀幸福、免我終身之苦痛、即如此事兄不忍聞亦不忍道、但此事非兄牛菩薩心腸為之解決、不惟我陸沉苦海、永無生趣、即令妹在我蔣家、亦決無人生之樂趣也

我今以至沉痛至慎重之語、敬告兄下曰「自中華民國十年四月三日發此離婚書後、與令妹福梅永斷絕夫妻關係」此蔣中正與毛福梅離婚之書、即可為永遠之憑證、至於親戚關係、亦完全脫離、其間私人意識則與令父母我可以父母相待、對令兄弟、亦可以手足相視、以後私人情誼、或因此離婚而反增進、如當斷不斷、仍舊敷衍隱忍、非特令父兄弟以後與我激起惡感、即對於我自己之慈母、亦不能無母子斷絕之幸不幸之事、與言至此、沉痛已極、為我而害令妹一生之幸福為令妹能致我一生之痛苦、且害我與我親戚々母子之樂趣、分離則滿足雙方之幸福、隱忍則增加未來無窮之禍害、是非利害、輕重緩急、請由令妹自斷之、倘兄能憐我今日悲哀之至誠、准我與福梅離婚、則請示、我所欲言、無不可能之事、否則惟有訴諸官廳而已、言不盡意、伏維諒察

秋雨

（鄒悲影）

一夜絲絲綿綿的秋雨！
帶來了多少涼意
點點滴滴的秋雨呀
您淅淅瀝瀝滴響中
蘊藏着多少漂泊者的哀怨

十六、八、十九、於苦雨齋

長春韓某於數年前在吉林東邊捕獲小虎二頭攜回飼養刻已長大其性略馴

○……北京著名坤伶綺鸞嬌……○

未來英后

英皇儲十四日已由加拿大安抵倫敦、據新聞紙宣騰一時之消息稱、此次歸來將為英皇儲獨身生活之終止、據倫敦外交家人稱、彼于兩月前由南漠留屯起身時、曾向其心腹友人稱彼于此番歸來後、將及三十歲、將聽其母氏之選擇而婚娶、又據各方面有被選為將來之皇后者為數頗多、但經時間與人意之淘汰、數月來已減至三四人、且均為歐洲各國之公主 又最近英皇儲所最注意者、仍為某英國女子、又有謂皇儲頗願與某英國女子結婚以鞏固英國與友邦交者 但據最確實之消息稱、最有望選為英國將來之皇后者仍屬英國女子江橋女士、江女士為南菲洲聯邦總督阿德羅伯爵之女、最近江女士由南菲遊英時、極為英后瑪利所寵選、該女現年廿一歲、與英皇儲為表兄妹云

小說 連環的愛（四十）

（寸草試作）

第三回 雁書無沉引為恨事

青喬急忙起身說、我那來秘密？不要胡說罷！是誰的情書？」李琪一隻手拿着信對她一晃、說、「這就是秘密、你先讓我看一看、我才給你、」青喬說、「我的信那能給你看」就伸手來奪、奪來奪去、把信扯為兩斷、李琪不好意思、才放了手、青喬一看是荷生寫的、不知道有甚麼事、想要馬上折開看看又礙於李琪在面前、恐怕她還要來奪、就趕緊收在荷包裏、等李琪走了、纔拿出來、祇見信上寫道

喬妹惠鑒、我們的關係、我自信和親兄妹也沒甚麼分別、小的時候、游戲誦讀、既然在一塊兒、現在又同在省垣求學因為彼此身在客中、離家千里、所以兄每覺與妹之親切更進一層、吾妹前次偶受跌傷、在醫院裏住了許多時候、不料兄同時被人所騙、急回故里、又復大病一場、以致妹在療傷之中、兄毫未盡其照料之責、至今思之、每覺歉然、然此惡作劇者果何人乎、兄以為莫乃由、實惟一之嫌疑犯、蓋彼之外兄實想不出他人也、乃由為人、自為吾妹所不齒、兄在醫院乃是有甚麼說甚麼、決非對妹有何懷疑、吾妹明鑒、又知我最深、千萬不要把此事放在心裏、是為至要、兄自送妹歸校後、以為出言不慎、引起吾妹之不快、展轉尋思、不安已極回憶吾兩人嚮來無絲毫隔閡、特因此事、使感情不甚圓滿、豈非太不值得、是以特布區區、鄭重向妹表白、此牛對於異性、除妹之外、決不與第二人發生愛情、此誓在妹、或又以兄為跡於冒失乎、然兄之心理、實以非如此不足以表示其無他也、即妹不以為可、兄亦必須明言、良以此事終須有解決之一日、與其含々混々、何若明白解決、使彼此得以安心耶課餘有暇尚希不吝回示口兄潔手啓

青喬看完這信、精神上異常緊張、一顆心頭跳不止、一時想不到是允許還是不允許、眼瞧着信、祇管發怔、不料李琪又告訴別的同學、說有人給青喬一封情書、她正在屋裏聽哩！這位同學是一個比王李兩人更年輕的女子、喜歡開玩笑、就輕輕走進青喬屋裏、正遇着青喬手裏拿著信、臉向裏、針着身子靠在床上、這位自己、忍不住笑、僕嗤一聲青喬一驚、站起來又把信藏在身上了、這位同學笑着來搜她身上、青喬說「你鬧甚麼？」她一面拉着青喬動手就搜、一面說道「搜你情書」兩隻手在青喬渾身上下摸來摸去、又伸到脇下亂搔、青喬力氣比她大、本可以制得住她的、因為有那封在身上、一隻手伸在口袋裏防護着、只賸一手阻擋、所以被這位同學一陣亂摸亂搔、笑得幾乎要哭了、直央求這位同學「我被你抓得癢不可忍了、我是最怕癢不過的、你饒了我罷！」這位同學說「你給我看、我就住手」青喬說「沒有這回事、是人家騙你的、這位同學鬧乏了、吁吁的喘氣、歇了一會兒、說道「你還怕癢麼？我昨天看李琪由摸你的胸前、你就在床上運動也不動」青喬乘機往外就跑、她又向前拉住、還是渾身亂掏、兩個人正扭在一塊兒、忽然李琪跑進來告訴學監來了、她們還沒有放手、果然一位花白鬍子的老學監來了、說了一聲、你們鬧甚麼她們纔悄悄的散去

青喬仍然獨自在寢室裏、想來想去、總打定了應付荷生的主意

收穫者與花

(朗法羅作 萍子譯)

有一個收穫者、他的名字叫做
死、
用了他的銳利的鐮刀、
他一鼓作氣的就收穫了那成熟的
穀子、
同時也把那雜生在裡面的花兒割
了、
「我不應當有那些美好的東西麼
？」他說
除了成熟的穀子以外我不得再有
別的麼？
雖然這花的氣味我覺得很香、
但我却要完全璧還牠的、一點也
不留藏」
他用淚眼睇視着那些花、
他又吻那褒收下的葉子、
這全是為了歡樂園裡的主呀、
說着他把花兒也一同捆在穀子裡
「我主要這些花是有用的」
收穫者說了、而且微笑着、
大地上最珍貴的標誌就是他們
從前他在那裏還是兒童哩、
他們將來都會盛開在光明的園地
裏、
為了有我這樣謹細的移殖、
而且基徒還用了這些珍秘的花朵
把他們那白色的長衣來綴飾、
流着淚、含着辛、母親捨棄、
這些她曾珍愛過的花兒、
她知道她或者還會完全見到她們
在那高高居上的光明園地裡、
啊、這卻不是殘害這並不是刑戮
在收穫者到臨的那個日期、
那原來是天使游幸這蔥綠的大地
而且是他把鮮花兒完全取去、

一九二七、八、一二譯於張店旅次

小詩

(文和)

太陽啊！
你可能使他們看見我底心靈
如果你是「愛克斯光線」
秋風！
秋意！
秋人冷
老友而上冷淸淸！
假如我是一顆明星
你也仰望、我也仰望

一六、十、五

◎啓明書社最新運到

新書目錄

◎謹告
外埠函購須照定價加一計算但用日本郵票二分者爲適宜特此
大連市沙河口大正通一三五

△不可說 大洋三角
△學生現形記 大洋二角三分
△廣告全書 大洋四角五分
△蟋蟀譜 大洋一角五分
△蕙蘭譜 大洋一角五分
△麻雀撲克秘訣 大洋一角五分
△習字秘訣 大洋三角
△少年模範 大洋四角五分
△國民模範 大洋六角
△兒童模範 大洋七分五
△婦女道德鑑 大洋七分五
△新青年模範 大洋七分五
△學生之模範 大洋七分五
△訴訟須知 大洋二角五分
△小詩研究 大洋三角
△詩經研究 大洋四角
△人種改良學 大洋七角
△家庭新論 大洋三角
△女性養生鑑 大洋五角
△家事實習寶鑑 大洋六角
△新論理學 大洋八角
△長壽哲學 大洋九角
△鼠疫要覽 大洋四角
△免疫學原理 大洋九角
△延年益壽 大洋一元五角
△不用藥食物療病法 大洋三角
△樂天却病法 大洋一元
△普通治療法 大洋八角
△萬病自然療法 大洋五角
△看護病人要訣 大洋三角
△學校傳染病處理法 大洋四角五
△實用救急法 大洋三角五分
△衛生叢書 大洋五角
△精神衛生論 大洋五角
△斷食治病法 大洋三角

啓明書社 電九四二二七番

東三省官銀號廣告

本銀號資本總額奉大洋貳千萬圓東省重要地點及京津申魯各地均設有分號及通滙機關專辦滙兌押滙抵押放款貼現放款保證放款以及收受定期活期各種存款並設有倉庫以備堆存押款貨物利息滙水無不允辦事手續異常敏捷凡蒙惠顧無任歡迎 茲將總分號營業要目列載於後

●甲滙兌 本大洋滙兌券免費通滙地點 奉天、東豐、通遼、通化、興京、綏中、柳河、寬甸、洮南、彰武、新立屯、新民、法庫、興城、蓋平、遼源、公主嶺、山城鎮、開原驛、范家屯、北鎮、盤山、西安、海龍、本溪、台安、鳳城、錦西、西豐、海城、臨江、輝南、岫岩、遼陽、黑山、錦縣、義縣、莊河、八面城、安東、鐵嶺、營口、四平街、鄭家店、桓仁、昌圖、遼中、復縣、撫順、吉林、長春、延吉、哈爾濱道裡、哈爾濱道外、寧安、下九台、黑龍江、安達站、綏化、開通、雙山、一面坡、呼蘭、開原城裡、雙城、昌黎縣、留守營 上列地點如係票滙概免收費至於電滙手續不同滙水電費臨時商定 免費滙款彙收公濟平市錢號銅元票如交他行發行之滙兌券每百元加收頭永一元 本哈爾濱現大洋券免費通滙地點 奉天、吉林、長春、哈爾濱道裡、延吉、哈爾濱道外、寧安、黑龍江、黑河、下九台、雙城、海拉爾、安達站、綏化、呼蘭 本哈爾濱現大洋券並得在上列各處滙兌京津申銀洋款項其滙水行市臨時商定

●乙押滙 辦理押滙各地點 奉天、營口、開原驛、錦縣、安東、鐵嶺、四平街、海城、遼陽、新民、遼源、通遼、公主嶺、范家屯、大連、吉林、下九台、長春、哈爾濱道裡、哈爾濱道外、黑河、天津、上海、八面城

●丙各種放款 總分各號均可商作放款

●丁各種存款 收受定存活存各地點 奉天、營口、開原驛、公主嶺、四平街、鐵嶺、新民、海城、遼源、遼陽、通遼、錦縣、安東、范家屯、吉林、長春、延吉、哈爾濱道裡、哈爾濱道外、黑河、黑龍江、海拉爾、安達站、綏化

●戊倉庫 設有倉庫各地點 奉天、營口、公主嶺、海城、長春、哈爾濱

橫濱正金銀行 大連支店

代表電話長三一六一番 宿直專用電話六〇一五番 海關稅取扱所電話四七六二番

(本店)橫濱
資本金 壹億圓
積立金 九千六百五十萬圓

支店 中國 日本 歐美 滿洋 東俄
東京、名古屋、大阪、神戶、下關、長崎、青島、濟南、天津、北京、漢口、上海、香港、廣東、牛莊、奉天、開原、長春、哈爾濱(一時閉鎖中)西貢、加爾各答、新嘉坡、蘭貢、額爾車達、孟買、克拉基、馬尼拉、斯拉雅、斯馬蘭、巴達比雅、悉德尼、倫敦、里昂、漢堡、阿雷基散得利亞、布哇、桑港、羅斯安接魯斯、夏突爾、紐育、遼嘉尼羅、布約諾斯愛列斯、

大連市伊勢町六十九番地

株式會社 滿洲銀行

電話代表四一二一番 振替大連三三〇番

資本金壹千萬圓
頭取 村井啓太郎

支店所在地 金州、普蘭店、貔子窩、鞍山、奉天小西關、鐵嶺、公主嶺、范家屯、長春、吉林、撫順、本溪湖、安東、興隆街、新義州

朝鮮銀行

本店 京城
總裁 鈴木嶋吉

支店出張所
(日本)東京、大阪、大阪西區、神戶
(朝鮮)釜山、大邱、仁川、平壤、鎮南浦、元山、群山、木浦、清津、會寧
(滿洲)大連、旅順、營口、遼陽、奉天、奉天新市街、鐵嶺、開原、四平街、長春、安東縣、龍井村、哈爾濱、傅家甸
(支那)上海、青島、天津
(露領)浦潮斯德 (米國)紐約
除右列各地外倫敦、巴里、其他內外樞要地皆有滙兌之取引所

大連市大山通十一番地

正隆銀行

電話代表番號七一一一番 振替貯金口座大連二一二〇番

資本金 貳千萬圓
諸積立金二百四十六萬五千圓
頭取 安田善四郎
相談役 安田善次郎

本銀行於日本內地朝鮮兩南滿洲中國內地有三千餘之滙兌處
本銀行爲關東州地方費現金事務辦理大連市金庫事務辦理處
與臺灣銀行特約辦理外國滙兌事務

支店出張所(營口、奉天、旅順、長春、開原、天津、撫順、鄭家屯、四平街、青島、哈爾濱、安東、鞍山、公主嶺、瓦房店)
派出所(松樹、大連市小崗子(電五三〇〇番)大連市沙河口(電話沙河口一五番)奉天小西關哈爾濱傅家甸)

▲定期存款利子(一個年)七分

●營業時間上午九時至下午三時

東萊銀行 大連分行

本行開辦以來已歷七載資本金收足國幣三百萬圓已向財政農商兩部註册立案專營商業銀行一切業務設總行於青島分行大連上海濟南天津等處北京煙台及其他繁盛大埠均有特約代理機關一切交易手續簡捷格外克已如蒙惠顧無任歡迎

地址監部通五〇番地 電話：經理室長五八參八番 營業室長五八參七番 公用參參壹四番 電報掛號四七六六番

發行所 中日合辦 滿洲報社 發行人 西片朝三 編輯人 金念曾 印刷人 金蕙章